AÑO QUINTO — Núm. 1438 | Porte pagado | Dirección, Redacción y Administración: AVENIDA DE MAYO 769 | Buenos Aires, miércoles 25 de febrero de 1920

Las cartas destinadas a la Redacción deben ser dirigidas al director.

El diario no puede responsabilizarse de los manuscritos que se le envíen. Rogamos a los autores guarden copia de [illegible]

Dirección Telegráfica: EPOCA, Buenos Aires

Teléfonos: U. T. Administración 7370 Av. [illegible] 7372 [illegible] 7373 [illegible] Director 7374 Avenida. Redacción 7376 Avenida [illegible] Cooperativa 1927 Central.

La Epoca

PRECIOS DE SUSCRIPCION

CAPITAL

$ m|n. Un mes 2. — $ m|n. Tres meses 6. — $ m|n. Seis meses 12. — $ m|n. Un año 20.

PROVINCIAS

$ m|n. 1 mes 2.50 — $ m|n. 3 meses 7.50 — $ m|n. 6 meses 15 — $ m|n. 1 año 28

EXTERIOR

$ oro 1 mes 2.50 — $ oro 3 meses 7.50 — $ oro 6 meses 15 — $ oro 1 año 28

Número del día, 0.05. — Número atrasado (dentro de los 30 días), 0.20. — De fechas anteriores, 0.50.

LA EPOCA se envía directamente por correo a toda persona que la pida, acompañando el importe correspondiente. Los pedidos de suscripciones para el interior de la República se atenderán por cualquier número de días a razón de 0.05 el ejemplar.

Servicio telegráfico especial para LA EPOCA

(DE LA UNITED PRESS, AGENCIA HAVAS Y NUESTROS CORRESPONSALES)

Acuerdo entre Mr. Lloyd George y los señores Nitti y Millerand sobre la cuestión rusa

Mr. Bainbrige Colby ha sido nombrado secretario de estado norteamericano

Los laboristas ingleses, en un manifiesto, se declaran contrarios al convenio celebrado entre los aliados sobre el destino de Siria

La cuestión rusa

LONDRES, febrero 25. — (United Press). — El "Times" comentando la decisión del consejo de los primeros ministros sobre Rusia, ataca a Lloyd George, declarando:

"Es imposible no admirar el propósito empleado para llevar a la Europa a los venales brazos del dictador bolsheviki. El próximo paso que se dé, será un compromiso de mayores proporciones."

LONDRES, febrero 25. — (United Press). — La decisión de la cuestión rusa es considerada como un compromiso entre Lloyd George y Nitti para iniciar relaciones más libres con el soviet, y entre Lloyd George y Millerand que desea que las negociaciones con el soviet se limiten estrictamente a relaciones comerciales.

Al comentar tales decisiones, el "Daily News", dice: "En este arreglo predomina fuera de toda duda, lo bueno."

El "Daily Express", dice que "todavía persiste el "camouflage" de la vieja diplomacia."

El "Daily Herald" comenta: "Es un gran paso dado hacia la paz."

El "Daily Chronicle", dice: "Hemos entrado en los senderos en que la paz se encuentra."

El problema de los altos precios

LONDRES, febrero 25 (United Press) — Los expertos financieros y [illegible] de la Gran Bretaña [illegible]

[illegible]

[illegible] españolas

TUMULTOS EN MADRID

MADRID, 25 (Agencia Havas) — La comisión designada por los comerciantes, para pedir al señor Allendesalazar, jefe del gabinete, que no se aprobara el aumento de las tarifas ferroviarias, declaró que no había conseguido que su petición fuera atendida.

Al disolverse la manifestación que se había formado para tal objeto, se produjeron tumultos, procediendo la policía a efectuar varios arrestos.

Compra hecha por un ganadero argentino

LONDRES, febrero 25 (Agencia Havas) — Un ganadero argentino pagó la suma de libras 53.000 por un plantel ganadero británico.

El precio de la carne en Inglaterra

LONDRES, febrero 25 (Agencia Havas) — El diario "Daily Graphic" anuncia que se disminuirá en un penique el precio de la libra de carne de carnero importada.

Los carniceros esperan que esta medida remediará la superabundancia de carne que existe, la que declaran que venden a precios inferiores que los que rigen por el control, a fin de poder liquidar sus existencias.

El partido católico italiano y el movimiento obrero

ROMA, febrero 25 (U. Press) — El partido católico, en una circular distribuída el martes, reconoce el movimiento mundial de los obreros hacia el sindicalismo como una reacción natural contra el capitalismo, que se halla en el poder. Aprobando dicho movimiento, la circular manifiesta que el partido desea prestarle, no solamente su apoyo económico, sino también moral.

Se recomienda a los miembros de toda Italia del mencionado partido, ayuden a tales organizaciones y que al mismo tiempo hagan propaganda de los ideales católicos.

La circular anunció un nuevo programa de reconstrucción económica y social.

Compra de los ferrocarriles bávaros

BERLIN, febrero 25 (A. Havas) — El "Lokal Anzeiger" publica la noticia que el estado ha comprado en la suma de 950 millones de marcos los ferrocarriles bávaros.

Pagará la suma de 620 millones por medio del servicio postal oficial.

La paz de Polonia, Letonia, Finlandia y Rumania con los bolshevikis.

LONDRES, febrero 25 (U. Press) — Un radiotelegrama polaco informa que el gobierno está proyectando una reunión en Varsovia, en la que estarán representadas Polonia, Letonia, Finlandia y Rumania, y en la que se tratará sobre la paz con el soviet.

El nuevo secretario de estado norteamericano

WASHINGTON, febrero 25. — (Agencia Havas). — Se anuncia que el presidente Wilson acaba de nombrar a Mr. Bainbridge Calby para ocupar el cargo de secretario de estado, en reemplazo de Mr. Lansing.

WASHINGTON, febrero 25 (United Press) — Bainbridge Colby, republicano, de la parte progresista del partido, ha sido designado secretario de estado en reemplazo de Mr. Lansing.

La designación de Coly ha causado la consiguiente sorpresa. Recientemente apoyó al presidente Wilson y es reputado como un republicano progresista.

Apoyó poderosamente al extinto coronel Roosevelt en 1912, y más tarde fué candidato progresista republicano para la gobernación de Nueva York, presentándose también como candidato a la senaturía del mismo estado.

El hombre recientemente designado fué miembro de la junta de navegación de los Estados Unidos, puesto que desempeñara hasta ahora último. Después del anuncio de su nombramiento, Colby dirigióse inmediatamente a la Casa Blanca y conferenció con el presidente Wilson.

Colby tiene 51 años de edad y nació en St. Louis.

Canje de prisioneros

[illegible]

LONDRES, febrero 25 (U. Press) — El proyecto de "home rule" será presentado formalmente esta tarde a la cámara de los comunes y su discusión se hará próximamente.

Armisticio entre los checos y los bolshevikis

VLADIVOSTOCK, febrero 25 (U. Press) — El armisticio concluído entre los checos y rojos estipula el establecimiento de una zona neutral entre las dos fuerzas. El soviet deberá suministrar carbón a los checos y estos últimos entregarán al soviet el oro ruso que se halla almacenado en Irkhust. También se convino en que los checos no debían prestar ayuda ninguna en contra de los rojos.

Congreso socialista francés

PARIS, febrero 25 (United Press) — Se asigna la mayor importancia al congreso socialista nacional que se reunirá en Estrasburgo, oportunidad en que se decidirá si se habrá o no de efectuar la afiliación a la segunda internacional, de Ginebra o a la tercera internacional de Moscu.

La federación de socialistas del Sena, ha votado ya por la alianza con los bolshevikis. Se espera que las decisiones del supremo consejo para negociar con los bolshevikis han de provocar resultados en el congreso que se proyecta efectuar en Moscú.

Sobre la renuncia de Erzberger

BERLIN, febrero 25 (U. Press) — Debido a los cargos de que él falsificará sus propias declaraciones referentes a los impuestos, el ministro de finanzas Mathias Erzberger, ha pedido al presidente Ebert le suspenda del ministerio mientras se establezca su inocencia. Ebert ha accedido a la solicitud de Erzberger y el subsecretario de finanzas, asumirá su cargo. Se cree que esto denota el fin del régimen de Erzberger como ministro de finanzas.

Las acusaciones hechas por un diario de Hamburgo, originariamente decían que Erzberger estimaba muy por lo bajo su riqueza, pagando solamente un impuesto sobre una renta nominal.

La evidencia del caso Hefferich ha logrado agrandar más la mala impresión que tenía el común del pueblo, indicando que Erzberger aprovechóse de su posición como accionista de compañías de guerra y como miembro del Reichstag.

Los buques alemanes

PARIS, febrero 25 (United Press) — El consejo de embajadores decidió que cierto número de barcos germanos que no sea distribuido entre la Entente sea destruido.

El proceso Caillaux

PARIS, febrero 25 (U. Press). — El proceso Caillaux fué reanudado hoy. León Bourgeois interrogó a Caillaux acerca de su visita y de su campaña derrotista en Italia.

Manifiesto del partido laborista inglés

LONDRES, febrero 25. — (Agencia Havas). — El partido laborista publicó un manifiesto en el que expone su política sobre los países de Oriente, pidiendo que las poblaciones musulmanas y cristianas determinen por sí mismas su suerte.

El partido obrero desaprueba el acuerdo concluído entre los aliados con respecto a Siria. Dice que conviene substraer las provincias del noroeste a la soberanía otomana y que debe aplicarse el precedente de Dantzig, y Fiume a la solución de la cuestión de Esmirna.

Pide que se internacionalice las márgenes del Bósforo y de Gallipoli y que se deje a los turcos Estambul y Santa Sofía.

LONDRES, febrero 25 (U. Press). —El partido laborista ha dado a conocer un manifiesto referente a Turquía en pro del gobierno propio de los pueblos. Se declara que Constantinopla debiera estar bajo el dominio turco; Armenia, bajo la Liga de las Naciones e independiente de la dominación de Turquía; de que estados no turcos debe establecerse en Siria, Palestina y Mesopotamia, decidiendo si quedaron bajo la dominación turca, bajo el mandato de la Liga de las Naciones o si quedarán como independientes. El manifiesto dice que los estrechos deben ser internacionalizados. Se favorece también la independencia y gobierno propio de la India, el Egipto y la Mesopotamia.

[illegible]

[illegible] del señor Erzberger que presentó su dimisión, como una consecuencia de la acusación llevada contra el doctor Kelfferich.

SUD AMERICA

BRASIL

Indultos presidenciales — Límites internacionales—Conferencia científica—Sanidad marítima—La intervención a Bahía — Partida de tropas — Servicios de aguas argentinos — Matches de football— El vapor "Avón" — Un aniversario.

(De la Agencia Americana)

RIO DE JANEIRO, febrero 25 — El presidente de la república, con motivo del aniversario de la promulgación de la constitución nacional, celebrado ayer, firmó un decreto indultando a diversos penados.

—Se proyecta la realización de la segunda conferencia de delegados de los estados brasileños, para tratar de la cuestión de los límites entre varios de esos estados.

—El doctor Morize, director del Observatorio Astronómico de esta capital, dará mañana una conferencia sobre los resultados del eclipse de sol, habido el año último.

—Ha llegado el vapor inglés "Hartf Theli", procedente de Londres.

Durante su viaje se produjeron a bordo cuatro fallecimientos por "grippe", teniendo ahora siete enfermos de esta última.

El vapor ha sido interdictado y enviado al lazareto de la Isla Grande.

—Pasado mañana parten con destino a San Salvador, puerto y capital del estado de Bahía, los vapores nacionales "Iris", "Servule", "Dourado" y "Ruy Barbosa", conduciendo las ropas federales que deberán restablecer el orden en el estado de Bahía.

El efectivo de esas tropas, suma 2.500 hombres.

—Ha regresado de la Argentina, a donde fuera comisionado por el gobierno del estado de Río Janeiro, el doctor Alberto Cruz, para el estudio de los servicios de aguas corrientes y de salubridad.

Entrevistado, manifiesta su entusiasta elogio por esos servicios, no sólo de Buenos Aires, sino también de las ciudades de Córdoba y Rosario, de los que trae una excelente impresión.

—Se anuncia que desde el 25 hasta el 28 de marzo, se realizarán grandes matches de football, entre teams representativos del football Carioca y de Río Grande del Sud.

—Ha llegado el vapor inglés "Avón". Se le ha interdictado de acuerdo con la resolución de la dirección sanitaria.

—Los diarios recuerdan que ayer fué el aniversario del fallecimiento del creador de la imprenta, Gutemberg.

CHILE

SANTIAGO DE CHILE, febrero 25 — El general Patey partió para Buenos Aires. Se ha manifestado complacidísimo de las atenciones recibidas durante su estada en ésta.

—Continúa pendiente la tramitación del duelo entre los señores Rivera y Alessandri, sin embargo, se cree que es probable que se evite.

El destino de Esmirna

LONDRES, 25. — (Agencia Havas). — El consejo supremo [illegible] la discusión del tratado de [illegible] Turquía, y luego examinó el [illegible] presentado por la comisión que entiende sobre el asunto de Esmirna.

El consejo supremo pidió al [illegible] del gabinete griego, señor Eleuterio Venizelos, que participe en los trabajos sobre la suerte futura de Esmirna.

Asistieron a esta reunión los señores Lloyd George, Curzon, Millerand, Cambon, Berthelot, Nitti, Scialoja, Imperiali y Chinda.

Información local de última hora

Portación de armas

Instrucciones de la jefatura de policía

Se procederá con todo rigor

En los últimos días se ha producido una serie de hechos que no están de acuerdo con el grado de cultura alcanzado por nuestra capital. Algunos de esos hechos han tenido consecuencias lamentables, llegando en ciertos casos a presentar características de los crímenes [illegible] nantes. No es necesario [illegible] cesos de esa clase, pues [illegible] ellos han dado [illegible]

[illegible] se agravan con la [illegible] viciosa costumbre de portar armas, tan común entre ciertos elementos. El arma facilita y hasta estimula la manifestación de los instintos criminales de los que carecen de una moralidad firme o nacen señalados por la fatalidad. Es tal la influencia de un arma que hay gentes que cuando tienen un revólver en la mano se sienten émulos de Diego Corrientes.

La portación de armas está penada por nuestras disposiciones legales, las que deben ser aplicadas con toda severidad. Así lo ha considerado la jefatura de policía. El carnaval reciente, con su horrible cortejo de hechos delictuosos, ha venido a demostrar lo poco que se respetan las disposiciones relativas a la portación de armas.

En vista de todo esto la jefatura de policía, con fines de prevención general, ha impartido instrucciones precisas a los comisarios seccionales en el sentido de que hagan efectivas con todo rigor las disposiciones que prohiben la portación y uso de armas. Esta contravención se halla penada con multa de 100 $ o arresto de treinta días y decomiso del arma.

No podemos dejar de aplaudir esta medida. Ella responde a la necesidad de corregir un mal de consecuencias terribles, al mismo tiempo que acusa la noble preocupación de hacer respetar las leyes y ordenanzas vigentes.

Entrega de fondos para la compra de bolsas

La tesorería general ha entregado 612.479 pesos moneda nacional para pago de una partida de bolsas adquiridas en España por cuenta del ministerio de agricultura para su venta a los colonos a precios económicos.

Con esta medida, como es del dominio público se evitó la especulación con los envases, favoreciendo a la población agrícola.

Repunte en las cotizaciones de los cereales

Los negocios anotados hoy registran alza para todos los renglones

Con marcada actividad se desenvolvieron hoy los negocios en cereales en el Mercado a Término en la Bolsa de Cereales. Igualmente en la plaza de Rosario se notó inusitado movimiento, acusando las pizarras realizadas excelentes precios de cierre.

Esta tendencia de la plaza responde a la demanda que hay por parte del consumo europeo, como asimismo a la concurrencia a nuestros mercados de compradores que a su vez proveedores de otros países.

La intensidad que se viene registrando en los embarques desde comienzo del año en curso, indica tal vez cuál es el factor determinante de la suba de los cereales en el repunte que aún será mayor, a raíz de los contratos de los cereales de esta plaza a cancelar en breve tiempo.

Por su parte, la plaza de Norte América se ha animado, [illegible] diéndose como consecuencia [illegible] mejoría en las cotizaciones, cuya influencia repercute en nuestros mercados.

El nuevo gabinete del general Denikin

NOVOROSSISK, febrero 25 (United Press). — El general Denikin ha reorganizado el gabinete, haciendo las siguientes designaciones: [illegible] Melnikoff, ex presidente de la asamblea del Don, será primer ministro; Dervatski, socialista, ministro de finanzas; Zeller, kerenskista, ministro del interior; Possekhonoff, kerenskista, ministro de agricultura; [illegible] tevich, ministro de comercio e industrias; Gulbach, ministro de alimentos; Timoshenko, ministro de relaciones; Baratoff, ministro de guerra y Kelchewski o Chelischer, ministro de justicia.

Las operaciones en trigo, maíz y lino registradas durante el día de hoy en los mercados a Término de Buenos Aires y Rosario, fueron por grandes cantidades, anotándose para los referidos renglones diferencias de precios a favor altamente halagüeñas.

Como decimos, esta suba no es transitoria, por cuanto las necesidades del consumo exterior y las fallas habidas en los pronósticos de la producción de países exportadores, dan por seguro para nuestra producción agrícola un destino francamente favorable a la economía del país.

[illegible] realizados hoy

[illegible] el deseo de me [illegible] nes telegráficas [illegible] 19.000 al [illegible] 30.00 a la policía y 500.000 al crédito público.

EN LA PRESIDENCIA

A primera hora de la tarde llegó a la casa de gobierno el presidente de la república.

Recibió a varias personas.

Con los ministros atendió después el estudio y despacho de asuntos de sus departamentos.

A las 5 p. m. abandonó la casa de gobierno para asistir al descubrimiento de la placa que da el nombre del Dr. Leandro N. Alem al Paseo de Julio.

Acompañaban al doctor Yrigoyen las señoras Tomasa Alem, las señoras Amalia y Marcelina Yrigoyen, los ministros, el intendente municipal, personal civil y militar de la presidencia y algunos altos funcionarios. Al aparecer el presidente de la república frente a la plaza Garay el enorme público estacionado en la misma lo saludó con una estruendosa ovación.

Pensiones acordadas hoy

Por el ministerio de hacienda se han extendido los decretos concediendo pensión a las siguientes personas: viuda e hija legítima del ex jubilado don Luis Gómez; viuda e hijas legítimas del ex guarda de la receptoría de Diamante, don Luis Gonzaga Gómez; hijo legítimo del ex empleado de la comisión de límites con Bolivia, don Luis Antonio Alvarez; hijo natural del ex jubilado don José Sixto Aragón; viuda e hija legítima del ex jubilado don Tomás de Veiga; viuda y madre del ex jubilado don Albino Aureliano Viera; viuda del ex jubilado don Luis Colmegna; viuda e hijas legítimas del ex jubilado don Víctor Rivero; viuda del ex jubilado don Fermín Bazán; viuda del ex jubilado don Rafael Giménez; hijos legítimos del ex empleado de la dirección general de correos y telégrafos, don Luis Bartolomé Rivera; madre del ex empleado del Banco de la Nación Argentina, don Spreat Luis Brougnes; viuda e hija legítima del ex jubilado don Fanor Navarrete Vidal; viuda e hijos legítimos del ex empleado de la dirección general de correos y telégrafos, don Francisco Higinio Orozco; viuda e hijo legítimo del ex empleado de correos y telégrafos, don Ignacio Domínguez; hijos legítimos del ex jubilado don Pedro José Bertres; viuda e hija legítima del ex jubilado D. Rafael Pedro Rodríguez; viuda e hijos legítimos del ex profesor de la escuela normal de la Rioja, don Osvaldo de Jesús Romero. Viuda del exempleado de las Obras Sanitarias de la Nación, don José Rojas. Viuda del ex-jubilado, don Ernesto Abrines. Viuda e hijos legítimos del ex-empleado de Correos y Telégrafos, don Ildefonso Enrique Saralegui. Viuda del ex-jubilado, don Alfredo Agustín Gorlier. Viuda del ex-jubilado, don José Palpoch. Viuda del ex-empleado del departamento Nacional de Higiene, don Eugenio Ramírez. Viuda e hijas legítimas del ex-jubilado, don Francisco Fariña. Viuda e hijos legítimos del ex-director de escuelas primarias y profesor del colegio nacional "Mariano Moreno", don Luis del Pino. Hijas legítimas del ex-empleado del ministerio de relaciones exteriores y culto, don Francisco Solano del Corazón de Jesús Torres Cabrera. Viuda e hijas legítimas del ex-empleado de la Dirección General del Puerto de Rosario, don Jástenas Colombres. a la viuda e hijos legítimos del ex agente de la policía de la capital don Rodolfo Norberto Oliva; viuda e hijos legítimos del ex empleado del arsenal de guerra, don Francisco Campagnolí; viuda e hijos legítimos del ex jubilado, don Alfredo Enrique Emery; hijas legítimas del ex jubilado, don José León Centurión; madre de la ex jubilada, doña Paz de las Mercedes Morales; viuda e hijas legítimas del ex jubilado, don Antonio Bejarano; viuda e hija legítima del ex jubilado, don José Francisco; viuda del ex jubilado, don Aniceto Abaca; viuda e hija legítima del ex empleado de impuestos internos, don Mauricio Garay; viuda e hijos legítimos del ex auxiliar de la policía de la capital, don Manuel Angel Noriega; hijas legítimas del ex jubilado, don Aquiles Rossi; hija natural del ex jubilado, don Ulpiano Lotero; viuda del ex empleado del ministerio de agricultura, don Néstor José Carvalho.

Los terrenos de las diagonales

REMATE DE LOS SOBRANTES

Mañana a las 4 p. m., tendrá lugar en el salón de remates públicos del Banco Municipal de Préstamos, la venta en pública subasta de los primeros lotes que de acuerdo con lo autorizado por ordenanza del Concejo Deliberante ha resuelto iniciar la intendencia para la prosecusión de las diagonales.

Contrariamente a lo manifestado ayer por un diario de la tarde, los compradores deberán abonar las compras, en efectivo y no en títulos como decía el citado diario, pues así lo establece las condiciones de la ordenanza.

No hay duda de que estos remates llevarán muchos postores interesados en la adquisición de los lotes; así lo hace esperar la gran cantidad de personas interesadas que han solicitado datos.

Renuncia del gobernador de Santa Fe

Una comunicación telegráfica que acabamos de recibir de Santa Fe, informa que el gobernador de dicha provincia, señor Lehmann, ha presentado la renuncia de su cargo.

2ª. EDICION

Servicio de la deuda interna

Fueron entregados al Crédito Público 500.000 pesos para pago de cupones de la deuda interna presentados al cobro con atraso.

Producción de petróleo

De Comodoro Rivadavia ha comunicado el administrador de los yacimientos fiscales de petróleo, al ministro de agricultura, que los pozos que están en explotación, han producido durante el día 23 del corriente la cantidad de cuatrocientos veintisiete metros cúbicos de combustible.

Excursiones a Luján

Servicio de trenes

La empresa del ferrocarril Oeste de Buenos Aires ha resuelto hacer correr trenes especiales de excursiones a Luján el domingo 29 del actual, con parada en las estaciones Vélez Sarsfield y Ramos Mejía, tanto a la ida como al regreso, expendiendo boletos de ida y vuelta a la tarifa reducida de 2 pesos para adultos y 1 peso para niños menores de 12 años.

Tranvías subterráneos

Proyecto y estudio de una red

Se unirán entre sí diversos barrios

El intendente municipal, señor Cantilo, ha ordenado al departamento de obras públicas confeccione y planee un proyecto de una red de tranvías subterráneos ligando entre sí los diversos barrios de la ciudad.

Esta iniciativa—acertada por cierto—no sólo se adelantan trabajos en ese sentido con el propósito de tener los listos para el caso de que la comuna quiera licitar las obras, sino que también estimulará a los capitalistas para la segura inversión de capitales.

Inauguración de la Avenida Alem

[illegible] embar[illegible] celeridad con que [illegible] la cuestión del Adriático [illegible]

Un brillante acto público ha constituído la inauguración oficial de la avenida Leandro N. Alem, que tuvo lugar hoy, a las 5.30 de la tarde.

Ha sido un acto edificante de gratitud y de consagración póstuma al noble forjador del credo político de la U. C. Radical.

La ciudad se ha asociado a la obra popular, al pensamiento político que informa, a las nuevas orientaciones nacionales en todos sus órdenes.

Desde hoy un paseo público, arteria importante llena de interés para los habitantes de la metrópoli, estará recordando en medio de las agitaciones del progreso, la figura de Alem.

Desde las 4 de la tarde las calles que convergen a Rivadavia y Paseo de Julio, estaban atestadas de gentío. Gran cantidad de ciudadanos radicales concurrían a presenciar el acto.

Allí estaban representadas las viejas y las nuevas generaciones, aquellas que vivieron contemporáneamente, los nobles gestos e iniciativas del caudillo de la revolución del 90, junto a los que llevan adelante su credo principista a la vanguardia del pensamiento de la época: la juventud.

El presidente de la república, doctor Yrigoyen, concurrió al acto de la inauguración, acompañado por sus ministros.

La llegada del presidente Yrigoyen a las tribunas levantadas para los invitados, dió lugar a una clamorosa manifestación popular.

La policía que había organizado cordones de agentes para contener la avalancha del público, tuvo que realizar un gran esfuerzo para impedir que se le cerrara el paso al primer magistrado.

Dos bandas de música ejecutaron el himno nacional argentino y la marcha del Parque.

El presidente descendió por las escalinatas de la Casa Rosada que dan a la calle Rivadavia, en medio de un cortejo de altos funcionarios y de algunas damas, entre las cuales se encontraban la señorita Teresa Alem, hermana del prócer; las señoras Amalia y Marcelina Yrigoyen, hermanas del presidente, la esposa viuda del coronel Martín Yrigoyen y muchas más pertenecientes a nuestra mejor sociedad.

Una vez los invitados en sus respectivas tribunas, el presidente de la república tomó la cinta argentina que pendía del lienzo para cubrir la placa con el busto de Alem y la descorrió.

Después habló el intendente municipal señor José Luis Cantilo, quien pronunció las siguientes palabras

"Señores:

Buenos Aires se honra a sí misma con la presente demostración. Su pueblo, al rendir a un hijo ilustre el homenaje de gratitud, en medio del febril batallar de sus actividades cumple un deber de solidaridad histórica. Es el gesto cívico de la ciudad, en su significado moral, un noble recogimiento de su alma colectiva.

Nada tan evocativo como este alto en la marcha, en el cual, depuesta la pasión de la lucha, en el momento mismo en que la actuación del gran ciudadano traspasa el umbral de la posteridad, contemplamos su obra bajo el contralor severo de la opinión, doblemente significativo por su justicia y austeridad.

Entre las destacadas figuras que en los últimos treinta años prestaron a la causa cívica de la República la colaboración de su talento, las enseñanzas de su altivez irreductible y el ejemplo de sus virtudes, la de Alem tiene relieve propio. Sus contornos adquieren, por efecto de su obra, aún para sus no afines, las líneas de una personalidad nacional. Tal la reconocen todos, bajo el as[illegible]pecto de sus revelantes calidades y condiciones de patriota.

No se ha repetido en Alem el caso de otros contemporáneos, para quienes el homenaje anticipado resultara discordante con el criterio póstumo y cuyas rememoraciones, sin otro basamento que la parcialidad de un juicio prematuro, frío el mármol o el bronce con la frialdad de un cuerpo sin alma, a despecho del designio artístico, no traducirán jamás la consagración como fuente de valor histórico.

Fué el acierto, respecto de él, como una clarividencia de sus conciudadanos. Apenas caído en la lucha por el determinismo de su voluntad, y como si la partida hubiera tenido la virtud de excitar todos los sentimientos, la conciencia pública se concentró en su obra, para levantar, en el fuero íntimo, el monumento, sobre la base granítica del recuerdo imperecedero.

Desde entonces vive Alem en la memoria de su pueblo, como un ejemplo vivificador de virtudes democráticas y su mente tiene, en el desenvolvimiento de las luchas cívicas, la fuerza moral de un estímulo, el valor de una propaganda, y el significado de una bandera.

En la política argentina la palabra Alem sintetiza un concepto democrático, a manera de epígrafe de un capítulo histórico, en cuyas líneas destacan, hermanados a su ascendiente, el civismo, la probidad, el gesto bondadoso y caballeresco, la elocuencia tribunicia y como arista saliente, el carácter, el cual, hasta en la debilidad final, mostró, como el acero en su falla, la firmeza del temple superior...

Nuestra historia está, en parte, por hacerse. El factor tiempo deberá reconstruir o rever los juicios prematuros o extemporáneos del presente, por cuanto, al contemplar o juzgar a la distancia sucesos y hombres del pasado, dominará las grandes líneas del conjunto sin extraviarse por la admiración impaciente y fugaz, de los contemporáneos.

La vida civil atrae ya la observación del historiador y si bien no tiene las brillazones del aspecto guerrero, constituye el miraje más exacto de la cultura y civilización, basadas en el hecho económico, social y político. Entonces, cuando se atenúe serenamente toda pasión o prejuicio, la figura de Alem acentuará su relieve en la política argentina por su prédica y su acción, las cuales transformaron, en causas reales de mejoramiento institucional, cuanto sus coetáneos llamaron utopías e ilusiones.

No verá, por cierto, el futuro, en Alem, al militar afortunado; ni al hombre de letras culminando en la evolución intelectual de su pueblo; ni al estadista versado en las exigencias modernas de la sociología, de las finanzas, de la diplomacia o de la administración; pero en cambio encontrará el prototipo del repúblico, encarnación, en la hora de todos los naufragios institucionales de las aspiraciones democráticas. Con ellas haría el conbatiente un credo cívico, haz de luces, destinado a concentrar voluntades y a triunfar magníficamente, hasta en la derrota — disúmulese el aparente contrasentido — pues si para la intransigencia de muchos era su acción negativa, estaba, en ella, empero, el germen del porvenir.

Este juicio será confirmado por quienes busquen la verdad de los acontecimientos y encuentren, de tal suerte, una consonancia lógica entre el presente homenaje y la vibrante y adversa actitud de Alem a la federalización de Buenos Aires.

La cuestión "capital" fué para Alem, no un problema de localismo, sino de nacionalidad. Su celebrada derrota en la legislatura provincial conviértese en elocuente triunfo personal en aquellos días aciagos para la causa autonomista, por cuanto, firme en su puesto de abanderado, procuraba salvar las convicciones que él llamara idea democrática, instituciones federales y porvenir de la República.

Si autonomista, no fué hostil a la nación; su política trataba de conservar la influencia porteña, para evitar la mutilación de su provincia en obsequio de la teoría peligrosa del equilibrio de fuerzas del interior, tesis contraria a la ley del progreso y capaz de destruir esfuerzos y estímulos.

Esta etapa de su actuación pública consolida sus prestigios como político de convicciones firmes, de hombría ciudadana, de acrisolada lealtad con sus ideas, y sobre todo, de abnegada sinceridad republicana, al prometer "inclinar su frente ante las decisiones del pueblo soberano".

Alem no estuvo, entonces, equivocado. La curva de los acontecimientos, habría, a esta hora, señalado ya la desviación fatal para las instituciones del país, a no mediar su propia actuación y la del partido que él contribuyera a formar en el escenario federal, el cual preparando

el advenimiento de una vigorosa reacción cívica, hizo de las fuerzas populares de la capital, baluarte de libertad.

Una visión errónea en el juzgamiento de nuestros hombres, ha considerado hábil propio, la eminencia refleja de la función pública o del cargo electivo, imaginando realidad la pasajera influencia del poder. Alem, en cambio, nunca fué más fuerte en la conciencia de su pueblo, nunca más apreciado en sus merecimientos, nunca más necesario en el momento del peligro institucional, que en el retiro de su vida privada, lejos del inquietante bullicio de la actuación militante. En hora inolvidable, las supremas exigencias del país lo reclamaron en una afortunada conjunción de voluntades, y obtuvo el primer puesto en la vanguardia, y fué portavoz y enseña de las reivindicaciones nacionales con la adhesión y beneplácito de todos, hasta de sus adversarios tradicionales.

Eran los días de las desviaciones. La indiferencia cívica había enervado el espíritu público, la propia gloria se eclipsaba como en el olvido y en medio del desquicio peligraba zozobrar la herencia de nacionalidad recibida de nuestros mayores. Requeríase el éxtasis del patriotismo y, felizmente, la juventud, en una suprema angustia, hizo el hallazgo: todas las miradas volviéronse hacia Alem y su silueta, señalada por el índice de la opinión pública, reapareció en el escenario de la nación con la aureola de todos los prestigios, como un confortante augurio de mejores tiempos.

Su personalidad pasó así, de la categoría de gran político a la de gran patriota.

Llega más tarde, con la colaboración partidaria, a provocar en millares de conciencias el valiente despertar cívico, y constituye la gran fuerza política que, a través del tiempo y consus intermitencias de muchas vicisitudes, iba a restaurar ideales, independizar el sufragio y consolidar las instituciones democráticas, convirtiendo en realidad, uno a uno, los grandes anhelos colectivos para la salud moral y el bienestar material de la república.

Este hecho, explica porque el nombre de Alem representa, en el espíritu de la mayoría argentina, un bello símbolo, destinado a agitar con febril entusiasmo a las viejas generaciones y a impulsar a la juventud de siempre al cumplimiento de sus grandes destinos.

Señores:

El voto unánime del concejo deliberante de la capital ha bautizado con el nombre de Leandro N. Alem esta hermosa arteria urbana del tráfico de Buenos Aires. El homenaje, al provenir de un cuerpo representativo de todas las opiniones políticas, pierde el aspecto de una demostración partidista y reviste carácter democrático y general, por cuanto interpreta la opinión de nuestro pueblo en forma auspiciosa para el sentimiento argentino.

Exteriorizo con mi presencia y estas palabras, la grata emoción de asociar al acto mi nombre como intendente de la ciudad, no solamente por razones de afinidad política, sino porque esta ceremonia, en el orden de los valores morales, importa una enseñanza edificante al educar a las generaciones nuevas en el culto cívico de la gratitud popular.

Desde hoy, junto al bullicio de todas las actividades de la capital, aparecerá en plena calle pública el nombre de Alem evocando una etapa de nuestra historia. Para leerlo, será menester elevar la mirada, como él levantara, otrora, el espíritu de sus conciudadanos, al retemplar los corazones en las luchas dignificantes de la democracia.

Aquí vendrán, unas y otras generaciones, bajo el cielo encapotado de las noches tempestuosas que la vida depara a las naciones en la interminable sucesión del tiempo, a evocar su recuerdo ilustre para rememorar su obra y orientarse en el camino de la reconstrucción y del acierto. Y vendrán, también, las muchedumbres, en las mañanas risueñas y venturosas del porvenir, a confirmar el fallo de la posteridad, cuando el país culmine su soñada grandeza.

A continuación el doctor Amuchástegui pronunció el siguiente discurso:

Señores:

El Concejo Deliberante de la Capital, del que tengo la honra de formar parte, ha tenido a bien discernirme su representación en esta ceremonia, que la veo realizada por la presencia de los más altos magistrados del país, que la siento augusta por la justicia que encierra y que la sé altamente significativa por el nombre que glorifica y por el momento histórico en que se celebra.

Honroso encargo por cierto, que cumplo ... más alta y más pura, tradu... [illegible]

En ... rera de potrancas ... ras no hay dos ... a debe ser Pa... esperar para ... propici... [illegible]

... de 1918 ... Deliberante Municipal se constituyó por elección libre en sufragio popular, encarnando así, desde entonces, la voluntad soberana del pueblo de la Capital Argentina.

Y con fecha 28 de noviembre sancionó el año pasado — 1919 — la ordenanza que dá el nombre de Leandro N. Alem, a la calle Paseo de Julio. Y lo hizo, por el voto unánime de los concejales, sin distinción de colores políticos, que se pusieron de pié en su honor, reconociendo así — de manera clara y definitiva — que el doctor Alem había dejado de pertenecer a un partido determinado para pasar a la historia nacional y vivir en el futuro, enaltecido y venerado por todo el pueblo de la nación argentina.

Momento histórico es éste, he dicho, y solemne. La República toda vibra y pugna por la consolidación de sus instituciones y, al tejer su unidad étnica con los elementos extraños que acuden a millares, cuida su robusta tradición que parece esfumarse en borrosa lejanía.

Recostada en una alfombra de recuerdos gloriosos, la República marcha a la cabeza de la civilización sudamericana, infundiéndole su calor y su vida y de en vez en cuando sacude su mentalidad poderosa, se libra del cosmopolitismo turbador y exhuma de su historia las grandes figuras, las recubre de flores, las eleva y las luce para mostrarlas al pueblo como guías y como ejemplos imperecederos de amor a la Patria y de virtudes cívicas.

Momento histórico y solemne éste, cuando el pueblo de Buenos Aires consagra en el bronce de esa placa —prólogo necesario de la estatua — la figura ya inmortal de Alem. Momento histórico, sin duda, ya que gozamos hoy lo que él ansiara ayer para el país, ya que vivimos hoy las horas que él soñara... y en las cuales sólo es de lamentar la ausencia de su varonil silueta, magnífica de bondad y de arrogancia, de su potente nervio, tan rico como su numen, de su entusiasmo fuerte y bravo, de su vida toda, tan hermosa, tan combativa, tan febril y tan intensa, derramada a manos llenas hacia el ideal con todas sus energías, con todas sus fuerzas, dispuesto siempre a todos los sacrificios.

La historia palpita aun. Frente al abuso y al crimen, frente al poder y la fuerza, se alzaba con soberbia gallardía el caudillo popular, el ídolo de las muchedumbres, el atleta, el mártir de su credo. Con la más firme acometividad, con la mayor decisión, con irresistible empuje, con fuerzas desconocidas, pero ciertas, arremetía contra los poderosos, siendo el primero en el ataque y el blanco más visible en la defensa. Vedlo así en el Parque, vedlo así en el atrio de Balvanera. ¡Imperturbable, dominador, asume todas las responsabilidades y se cuadra ante el peligro, ya fueran balas o diatribas, que ante ambas se estimulaba en vez de flaquear, la máquina admirable de sus energías y resistía aun más hermoso la carga, altivado tras de sus convicciones, imponente y temible, erguido y fuerte!

El pueblo le acompañaba siempre, el pueblo que comprendía su obra, el pueblo que le adoraba como encarnación de sus ideales y esperanzas. Y él era como su pueblo, él era así como el pueblo argentino, espontáneo como un grito del alma, ejecutivo como un golpe certero, sincero como un latido de madre, enérgico como el rayo y salvador siempre, como un héroe, de los derechos cívicos y de las libertades públicas.

El Concejo Deliberante ha comprendido también la obra de Alem en esa época de transición, de renovación de valores y de cambios fundamentales, cuando se necesitaba un gran espíritu y una poderosa voluntad para destruir lo viejo y formar un nuevo sistema, fundado en principios de buen gobierno, de honradez administrativa y de sufragio libre.

El Concejo Deliberante reconoce y enaltece el espíritu democrático de abnegación, de desprendimiento y de altura moral que constituyó la personalidad de Alem y por mi intermedio, lo presenta al pueblo de Buenos Aires, inmortalizándolo en esa placa y en esta calle, como el prototipo del ciudadano en una República, como la esencia más pura del demócrata, como el paladín inmaculado de los derechos del hombre en sociedad y como el defensor más entusiasta del gobierno del pueblo para el pueblo mismo.

Doctor Alem: Por resolución de sus legítimos representantes, el pueblo de la capital de la República, venerará eternamente tu glorioso nombre.

He dicho.

El intendente de Avellaneda

Visita al señor Cantilo

Esta mañana, el señor Oddone, intendente de la vecina ciudad de Avellaneda, visitó en su despacho al señor Cantilo.

Durante la entrevista el señor Oddone solicitó del jefe de nuestra comuna, las cenizas de la quema de basuras, para el rellenamiento de determinados terrenos bajos de Avellaneda, y también algunas columnas del antiguo servicio de gas para transformarlas para el alumbrado eléctrico.

El señor Cantilo hizo saber a su colega de Avellaneda que no le era posible acceder a la entrega de las cenizas por cuanto la ordenanza de presupuesto las conceptúa fuente de recursos dándoles valor para su venta; le hizo saber que esta petición sólo el concejo deliberante puede re... [illegible]

... mejor ... s moderar... que ... ocupa seriamente al ... criadores, sportsmen, ... estudiarse con atención minuciosamente ... [illegible]

... de igual clase Juan S. Morillina; al 5 batallón de zapadores pontoneros, el subteniente Antonio Ortiz; al 5 de infantería, el subteniente Juan A. Paz; al 11 de caballería el subteniente Florencio A. Núñez.

CRUZ ROJA ARGENTINA

En la inauguración de los servicios de la Cruz Roja Argentina de damas, a realizarse en Mar del Plata, representará el ministro de guerra, el director general de sanidad militar, doctor Nicomedes Antelo.

Preside la institución la señora Guillermina Oliveira César de Wilde.

ANIVERSARIO DE LA BATALLA DE ITUIZANGO

El ministro de guerra ha designado al teniente coronel Ceferino Méndez para que lo represente en las fiestas a realizarse con motivo del aniversario de la batalla de Ituizangó.

Los festejos se efectuarán en la localidad de Ituizangó, el domingo próximo.

CONCURSO DE CIRUJANOS PARA LA ARMADA

El día 28 del corriente a las 12 m., quedará cerrada la inscripción para llenar vacantes de cirujanos de la armada.

Los señores médicos que deseen inscribirse podrán hacerlo en la División Sanidad, Reconquista 281.

TENIENTE CORONEL PEDRO SOBRECASAS

Sepelio de sus restos

En la necrópolis del Oeste se efectuó esta mañana el sepelio de los restos de teniente coronel retirado, expedicionario al desierto, Pedro Sobrecasas.

Acompañó el féretro un cortejo numerosísimo que testimonió las simpatías y respetos que rodeaban al distinguido jefe desaparecido.

Fuerzas de la 1.a división rindieron los honores de ordenanza.

CRONICA SOCIAL

En la mayor intimidad y en casa de la novia será bendecido el 28 del corriente el enlace de la señorita Angela Lita Celia con el doctor Gabriel Giordano.

Serán padrinos de la boda, que será consagrada por monseñor Piaggio, la señora Ana Rosa Rebagliatti y el señor José Lagrecco.

Testigos del acto civil serán por parte de la novia el capitán Carlos Tassoni y el doctor Justo Sobrero, y Alejandro Tedeschi y Fortunato Zanaldo.

Los novios pasarán una temporada en Quequén.

* * *

Se ha suspendido el enlace de la señorita Elena Massey, que debía efectuarse mañana, por la grave enfermedad que aquejó repentinamente a la madre del novio.

* * *

En Santa Fe se ha formalizado el compromiso de la señorita Sara Freyra con el doctor Clemente Sañudo.

Los contrayentes han sido muy felicitados por sus numerosas relaciones.

* * *

Previa misa de cuerpo presente en la iglesia de Balvanera, serán inhumados mañana a las 9.45 a. m. en el cementerio del Oeste, los restos del señor Juan Bautista Alchutegui, cuyo fallecimiento ha impresionado dolorosamente a sus numerosas relaciones.

* * *

Una enorme concurrencia asistió al entierro de la señorita Angélica Astesi, que tuvo lugar ayer en el cementerio de Flores. [illegible]

Distancia
¡Iup! 59 k.
C. B. Roqué 53
R. Admiral 52

INSCRIPCION DE ALUMNOS PRIMARIOS

Se ha iniciado en las escuelas de la capital la inscripción de alumnos, de matrículas gratis y pagas, con preferencia las de los que hubieron figurado el año ppdo. como alumnos en las escuelas respectivas.

El día de hoy se destinará especialmente a los alumnos que presenten certificado de promoción de otras escuelas o ingresen a primer grado inferior.

Los días subsiguientes se destinarán a inscribir a los alumnos que no presenten certificado de promoción, previo un examen de ingreso.

Los reclamos de los padres pueden presentarse en la inspección general de 12 a 4 p. m.

UNIVERSIDAD POPULAR DE LA BOCA

En esta institución situada en Aristóbulo del Valle 471, permanece abierta la inscripción gratuita para los cursos siguientes: mecánica agrícola, industrias de la granja, agricultura general, avicultura económica, veterinaria práctica, ganadería, química industrial, motores y automóviles, dibujo lineal, electricidad y tracción, inglés, contabilidad, taquigrafía, dactilografía, aritmética y geometría.

La secretaría está habilitada al público de 9 a 11 a. m., de 2 a 4 y de 8 a 10 p. m.

ORFEO CATALA DE BUENOS AIRES

En los días que faltan de este mes se recibirán las inscripciones para los cursos de música gratuitos que sostiene esta entidad. Las inscripciones pueden hacerse en la secretaría, Cangallo 425, todos los días, de 3 a 12 p. m.

Unión Cívica Radical

CIRCUNSCRIPCION 16

Además de la conferencia que bajo los auspicios del comité de la circunscripción 16 se realizará en Monroe y Estomba como lo anunciamos en nuestra primera edición, se efectuará otra en Congreso y Cabildo, donde harán uso de la palabra los señores Eduardo Tomazewsky, Juan Vincent, Miguel del Rivero, Roberto Ortiz y Javier López.

Notas policiales

EXPLOSION DE UNA BALA DE CAÑON

Un herido de gravedad

En la casa, calle Convención 3816 y en circunstancias que Manuel Etahistachurry se hallaba ocupado en la tarea de descargar el explosivo que contenía una bala de cañón de calibre regular, armado para tal fin de un cuchillo, esta hizo explosión en su mano al resbalársele el cuchillo, produciéndole diversas lesiones en el cuerpo y destrozándole completamente la mano izquierda. En gravísimo estado fué transportado al hospital Teodoro Alvarez, donde a último momento nos informan que su estado es gravísimo.

El hecho ocurrió en jurisdicción de la sección 25, hoy a las 4 de la tarde.

A UN INGENUO... UN APROVECHADO

Víctor Alonso es un señor que tiene su domicilio en la casa calle San José 293, donde, cuando sale a efectuar diversas diligencias, deja al cuidado de la misma a un hijo suyo de nombre Manuel, muchacho muy ingenuo, capaz de dejarse robar delante de sus ojos, circunstancia o sino habilidad ésta que fué aprovechada por un desconocido que aprovechándose de la ingenuidad del menor, penetró en la pieza de éstos y como Pedro por su casa, en un dos por tres, violentó un badí, lo aligeró de su modesta carga de 130 pesos que había dentro del mismo y como entró, [illegible]

... hecho en la sección ... [illegible]

... sola la habitación que ... la casa Estados Unidos 4166, penetraron en el interior de la misma valiéndose para su propósito de una llave ganzúa autores ignorados substrayéndole dinero, alhajas y ropas que avalúa en 2368 pesos. Intervino la 12.

—Francisco González denunció en la sección 41 de policía, que autores desconocidos le substrayeron del interior del taller de sastrería que posee en la calle Oro 2489, mercaderías varias que estima en 900 pesos. Intervino la 41 en procura de la detención de los autores que se perdieron de vista.

—José Hugo María Vitteni denunció haber sido víctima de la substracción de ropas y otros objetos de valor por una persona cuya captura se ha recomendado; todo lo cual avalúa en 1.500 pesos. El hecho ocurrió en la casa de propiedad del damnificada, Pellegrini 861. Intervino la sección 5a.

FALLECIMIENTO DE UN HERIDO

La dirección del hospital Ramos Mejía comunica que ha fallecido en ese establecimiento Manuel Straus, a consecuencia del accidente que el citado sufrió el día 21 del corriente. Intervino la sección 8a.

PALACIO DE JUSTICIA

FALLOS DE LA CAMARA COMERCIAL

La Exma. Cámara de Apelaciones en lo comercial pronunció hoy las siguientes sentencias:

Definitivas:

Bernal de Torres Martina contra Parra, Martínez y otros, se confirmaá López Jesús M. contra Strada y Taglìero, se confirma.

Interlocutorias:

Marchetti Esteban, su concurso, se confirma; Marcelli D. Ferrao contra Dimingo Marsiglia, se reforma; Rocca Manuel contra Benito Pérez, se confirma; Casnovas Dositeo contra el concurso de Benito Rivera, se confirma; Spascha José contra Roma y Cía., se reduce el arraigo; Sola Guillermo contra la Cía. de Seg. La Caución Comercial, se confirma; Martínez Hoyo Pedro contra Balcarce Hnos., se confirma; Banco Argentino, su concurso, se reforma; Servático José A. contra José A. Boragnio, se declara mal concedido el recurso; Bullrich y Cía. Adolfo contra Carlos C. Olivera e hijos, se confirma; Pallavicini E. y Cía. contra Ferdinando Giacomo, se confirma.

CAMARA CRIMINAL

El fiscal del crimen doctor Victorino Ortega se expidió hoy en la causa por tentativa de hurto seguida contra Nicasio Pintos, argentino, de 28 años, soltero, pintor, Eduardo Martínez, cubano, de 45 años, casado, corredor de comercio, y Otto Schumann, alemán, de 26 años, soltero, empleado, solicitando para cada uno cuatro años de penitenciaría.

Carreras de caballos

PRONOSTICOS DE LA PRENSA

"Ultima Hora" — Black Fox, Fuego y Sangre, Epsom, Papusa, Humital, Castelar, All Bay, Surí.

"La Razón" — Black Fox, Briand, Esdepaja, Papusa, Humital, Alice, Jedo, Surí.

CAMBIO DE MONTAS

Gran Tunante F. Casino; Potbonille, A. Acevedo; Chacotón, no corre; El Ñato, M. Sáenz.

Mundo comercial

EXTERIOR

MAIZ

CHICAGO, febrero 27 — Para cotizaciones en mayo, apertura, 130 1/8, intermedia, 130 5/8; clausura anterior, 127 ... [illegible]

LINO

DULUTH, febrero 25 — Aquí fué negociado hoy el lino a entregar en enero, a estos precios: en la apertura, 432, intermedia, 435; clausura anterior, 437.

Para entregas a efectuarse en junio, apertura, 423; intermedia, 425; clausura anterior, 423.

MERCADOS NORTEAMERICANOS

Las diferencias de las cotizaciones en los centros de negocios de cereales de esta plaza son las que se expresan a continuación:

Operaciones de apertura

Chicago:
Maíz diciembre 1/8
Maíz mayo 3/8

Duluth:
Lino noviembre s/a.
Lino diciembre s/a.

Operaciones de intermedia

Chicago:
Maíz diciembre — 1 1/8
Maíz mayo — 1 3/4

Duluth:
Lino noviembre — 5
Lino diciembre — 6

TITULOS ARGENTINOS EN LONDRES

LONDRES, febrero 25. —

Fueron realizados hoy en la Bolsa de ésta los siguientes títulos:

Banco de la Provincia de Buenos Aires 3 1/2 o/o a 52 1/2.
Banco Anglo Sud Americano, a 12 1/8.
Ferrocarril Oeste de Buenos Aires, a 86 1/2.
Ferrocarril del Sur, a 86 1/2.
Ferrocarril Central Argentino, a 7.
Ferrocarril Buenos Aires al Pacífico, a 79 1/2.
Ferrocarril Central Córdoba (preferidas), a 32.
Ferrocarril de Entre Ríos, (ord). 1 3/16.
Cía. Primitiva de Gas (ord.), a 1 3/4.
Id id id (pref.) a 3/8.
Cía. Sansinena (obs. hip.) a 97.
Cía. de Tierras La Forestal (ord.), a 4 8/9.
Cía. Carnes congeladas British y Argentine (ord.), 7 8/9.
Harrods Bs. Aires 6 1/2 o/o (pref.) a 1 8/6.

MERCADO COMERCIAL DE LONDRES

LONDRES, febrero 25 — Las cotizaciones obtenidas hoy por los diversos valores realizados en la Bolsa de Comercio de ésta, son las siguientes:

Tipo de descuento del Banco Inglaterra, a	6 o/o
Cons. británicas, 1 1/2 o/o	50.—
Empréstito nacional 1897, 4 o/o, ley 3378, a . . .	54.—
Emp. Arg. de Obras Públicas, 1880, 5 o/o. . . .	89.—
Emp. Arg. de Conversión de 1889, de 4 1/2 o/o .	75.—
Emp. Arg. Interno de 1909, 5 o/o	89.—
Provincia de Buenos Aires, 3 1/2 oro, 1906 a . . .	55.—

BOLSA DE PARIS

PARIS, febrero 25.—

Renta francesa de 3 o/o . .	58.55
Id id de 4 o/o (1917) a . .	71.70
Id id de 4 o/o (1918) a . .	71.40
Id id de 5 o/o a	87.80

INTERIOR

BOLSA DE COMERCIO

Primera rueda

Cédula hipotecaria argentina de 6 o/o, antigua emisión, al contado: 75.000 a 85; 175.000 a 84.90.
Ir para febrero 26: 77.200 a 85; 152.500 a 84.90.
Id para fin de mes: 40.000 a 84.90; 60.000 a 84.80.
Id para abril 15: 50.000 a 84.90.
Id para abril 30: 45.000 a 84.90.
Id para mayo 31: 8.000 a 84.90.
Id de 6 o/o, 1.a serie, al contado: 20.500 a 87.
Id de 6 o/o, 2.a serie, al contado: 1.500 a 85.80; 1.500 a 85.80. [illegible]
... 10.000 a 85.40; 14.000 a 85.50; 25.000 a 85.30.
Id para febrero 26: 2.500 a 85.50; 44.000 a 85.20.
Cédulas nacionales, serie L, para febrero 26: 37.000 a 87.20; 27.300 a 87.
Crédito argentino de 1905, para abril 30: 30.000 a 69.80.
Id de 1909, para abril 15: 10.000 a 60.
Id de 1907, para mayo 31: 5.000 a 90.
Bonos municipales de pavimentación (semestrales), para febrero 26: 4.000 a 66.
Id para marzo 1.o: 10.000 a 66.
Certificados municipales de 7 o/o, al contado: 5.000 a 91.20.
Empréstito de 1911, para febrero 26: 4.800 a 54.50.
Id para marzo 31: 120.000 a 54.50; 50.000 a 54.30.
Id para abril 30: 100.000 a 54.10.
Deuda interna consolidada de la provincia de Buenos Aires, de 6 o/o, serie, al contado: 20.000 a 70.
Id de 6 o/o, 2.a serie, al contado: 10.000 a 70.
Id para abril 30: 51.000 a 67.
Id para fin de mes: 6.000 a 70.
Province of Buenos Aires 3 1/2 o/o, al contado: 35.000 a 38.20.
Id para febrero 26: 21.500 a 38.
Id para abril 30: 240.000 a 38.
Conversión de obligaciones del Banco Provincia, para febrero 26: 16.600 a 80.
Edificación Escolar de la Provincia de Buenos Aires, al contado: 2.600 a 64.
Arenera del Vizcaíno, al contado: 11 a 93.50.
Astra, para febrero 26: 25 a 65.50.
Id para marzo 31: 50 a 66.50.
Cía. Sansinena, para febrero 26: 10 a 150.
Id para fin de mes: 10 a 149.
La Ibero Platense, para febrero 26: 160 a 65.
Id para fin de mes: 100 a 65.
Sociedad Argentina de Edificación, al contado: 190 a 56.
Banco Francés, para febrero 26: 100 a 37.50.
Id para mayo 31: 100 a 37.10.
Banco Español, al contado: 50 a 100.
Id para marzo 1.o: 10 a 100.
Quebrachales Fusionados, para fin de mes: 100 a 80.
Id para marzo 31: 100 a 79.

DEMANDA Y OFERTA DE TITULOS

Solicitados en compra fueron registrados hoy en la Bolsa de Comercio, los siguientes títulos:

Consolidado Italiano de 1918, Empréstito Francés de 4 o/o, 1918, La Franco Argentina (Cía. de Fósforos).

Ofrecidos en venta fueron anotados los siguientes:

Obligaciones del Ingenio Santa Ana, Mercado de Cereales a Término de Buenos Aires, Cía. General de Fósforos.

CAMARA GREMIAL DE CEREALES

Trigo: clase barletta, sobre dársena, a 16; id clase de pan, sobre Bahía, 15.80; id id sobre dársena, a 15.60.

Lino: base 4 o/o, sobre dársena, a 26.

Maíz: amarillo, sobre dársena, a 6.80.

¿Necesita Vd. dinero? Concurra a "La Mercantil" ... en el acto. Esta antigua y acreditada ... es la que hoy paga el más alto ... alhajas, brillantes y pólizas de ... valle 886. U. T. 278, Libertad ... reserva.

MERCADO DE CEREALES A TERMINO DE BUENOS AIRES

Primera rueda

Entregas sobre dársena:

Trigo: para marzo, 2000 toneladas, a 16; 400 id a 16.02; ... abril, 200 a 16; 200 id a 15.9...; 400 id a 16; 200 id a 15.98; ... id a 16.

Maíz: para marzo, 400 toneladas a 7; para marzo, 400 id a 7; ... id a.10; 200 id a 8.08 ...

Lino: para marzo, 400 toneladas a 26; 100 id a 25.90; 100 ... 25.98; 300 id a 26; 100 id a ...; para abril, 200 id a 25; 200 ... 24.90; 200 id a 24.95; 400 ... 25; 100 id a 24.98.

PRECIOS DE AJUSTE DE BUENOS AIRES

Trigo: entrega en dársena, febrero, 15.95; en marzo, a 15.95; abril a 15.95; id disponible a ... pesos.

Maíz: entrega sobre dársena, febrero, a 6.75; en marzo, a 6....; id disponible, a 6.80 pesos.

Lino: entrega sobre dársena, febrero, a 27.50; en marzo a ...; id disponible, a 27.50 pesos.

Avena: entrega sobre dársena, febrero, a 8.75; en marzo, 8.75; disponible, 6.75.

MERCADO DE CEREALES A TERMINO DE ROSARIO

Primera rueda

Trigo: para marzo, 200 toneladas a 15.45; 200 id a 15.40; ... abril, 1600 id a 15.45; 2400 ... 15.40; 400 id a 15.35.

Maíz: para marzo, 3900 toneladas a 7.40.

Lino: para marzo, 200 toneladas a 25.50; 100 id a 25.70; 100 ... 25.80; 100 id a 25.9...; 100 ... 25.60.

CAMARA GREMIAL DE CEREALES DE ROSARIO

Trigo número 1, a 15.90.
Trigo número 2, a 14.90.
Lino nuevo, a 25.
Lino viejo, a 25.
Maíz amarillo, a 6.49.

BOLSA DE CEREALES

Operaciones efectuadas hoy:

Trigo varias clases—615 bolsas en el Once a 16.20 $, a A. Vélaz y Cía.; 675 en Once a 16 $, y Berceti...; 231 en Sola a 15, De L. y Fages Hnos.; 2.250 en Haedo a 16, ... di; 616 en Once a 16, J. Lalor; ... en dársena a 15.65, Panizza; ... en Riachuelo a 15.50, J. S. Gom...; 190 en Once a 15.40, S. ...; 234 en depósito a 15.20, C. Sar...; 979 en Once a 15, A. Bellini y Cía.; 270 en B. Aires a 15, T. Devoto y Cía., Ltda.; 584 en Once a 15, ... Devoto y Cía.: 484 en Sola a 15, ... Echeverry y Cía.: 700 en Once a ... Oscamou y Cía.: 325 en B. Aires ... 14.80, E. Puccio: 495 en Once ... 14.70, A. Bellini y Cía.: 340 en ... ce a 14.75, E. Devoto y Cía.; ... en depósito a 15, 1.200 en Once ... 14.45, C. Sartori; 585 en B. Aires a 14.40, Benvenuto Hnos.; ... Once a 14.30, A. y Blaquier; ... en Once a 14, F. Lützohan; ... [illegible] ... a 15.40, D. L. y Fages ... en Haedo a 15.50, A. Bellini ...

Trigo barletta—300 bolsas ... a 15.70, T. Raffo; 606 en ... 15.10, 620 id a 15.30, A. B... compañía.

Trigo tangaró—220 bolsas en B. Aires (inferior) a 12.20 $, F. D'hers y compañía.

Trigo húngaro — 399 bolsas en Haedo, a 15.40 $, A. Bellini y Cía.

Maíz amarillo—296 bolsas en B. Aires a 8 $, De L. y Fages Hnos.; 780 en Once a 7.50, E. Puccio; ... en B. Aires a 7.50, Bergonzi y Compañía; 676 en Once a 7, Polledo; ... en Retiro a 7, Zopapi y Cía.; 110 en Sola a 6.80, Palacios Hnos.; 794 en B. Aires a 6.70, F. D'hers y Cía.; 485 en d. dársena a 6.50, Zoppi y Compañía.

Maíz cuarenteno—1255 bolsas en Once a 8 $, A. y Blaquier.

Maíz colorado—536 bolsas en B. Aires a 7.70 $, A. Vélaz y Cía.

Maíz morocho—44 bolsas en B. Aires a 7.70 $, A. Vélaz y Cía.

Avena—256 bolsas en Once a 8.... pesos, a Ellissat; 241 en Once a 8....; L. Augier; 228 en Sola a 8.60, ... Alzaga y Cía.: 85 en Sola a 8.60, ... zeno y Cía.: 384 en Once a 8.50, Alzaga y Cía.: 251 en Once a 8...., F. Lutzohan: 280 en Sola a 8.50, Kehr; 136 en Sola a 8.50, T. Ba... 392 en B. Aires a 8.50, Palacios Hnos.; 162 en Sola a 8.50, ... Hnos. y Cía.; 470 en Sola a 8.30, ... Puccio; 195 en Sola a 8.20, A. Blaquier; 20 en Sola a 8.05, ... Hnos.: 528 en Once a 8, Palacios Hnos.: 260 en B. Aires a 7.60, ... D'hers y Cía.: 370 en Once a 7, ... Díaz y Cía.

Lino—311 bolsas en Once a 26.60 pesos, Palacios Hnos; 1.000 en dársena a recibir afuera, a 26.50, Grimi; 206 en Once a 26, L. Alzaga ... Cía.; 282 en Once a 25.75, F. Lu... john; 400 en Sola a 25.75, A. y Blaquier; 42 en Brian a 25.60, ... Hnos. y Cía.; 290 en Brian a 25... Seguí Hnos. y Cía.; 185 en d. dársena a 25.50, J. Lalor; 140 en S... a 24.50, T. Raffo; 25 id a 24...; E. Devoto y Cía.

Cebadilla—700 bolsas en Sola a 6.70 $, Méndez, Hnos. y Cía.

AVISO FUNEBRE

ENTIERROS

CLARA N. DE ACUÑA (Q. E. P. D.) — Falleció el 25 de febrero de 1920. — Sus hijos Juan José, Ernesto S., Celina, María Angélica de López Lecube, Alfredo, Gregoria y Alberto; sus hijos políticos María M. de Acuña y Camilo López Lecube; sus nietos y demás deudos, invitan a sus relaciones a acompañar los restos de la extinta al cementerio del ... mañana 26 del corriente, a las 9.45 ... En la iglesia de San Cristóbal se dirá ... misa de cuerpo presente a las 10 a. m. Casa mortuoria, San Juan 2631. Se ruega ... enviar coronas. En la Compañía Nacional, Bmé. Mitre 1132, habrá carruajes. 12447 v. feb. ...

JUAN BAUTISTA ALCHUTEGUY, q. e. p. d., falleció el ... de febrero de 1920.—Sus hermanos Juan, Graciana A. de ..., ... celona y Catalina; su hermana política Catalina E. de Alchuteguy; sus sobrinos Juan, Mercedes, ... María Luisa, Adolfo, Delia, Ricardo, Amelia Alchuteguy, Domingo y Juan ... celona; sus tíos, primos y demás deudos invitan a sus relaciones a acompañar los restos del extinto al cementerio del Oeste mañana jueves 26 del corriente, a las 9.45 a. m.—En la iglesia de N. S. de Balvanera se oficiará una misa de cuerpo presente a las 10 a. m. El duelo se despedirá por tarjeta.—Casa mortuoria, Sarmiento 2751. Carruajes en la Casa ... barne (hijos de Juan Iribarne), ... Núm. 416 y Andes 1230. v. 25 feb.

Balance de los bancos al 31 de enero de 1920

Las cifras revelan la holgada situación económica del país

Notable aumento en todos los rubros

Durante el mes de enero fueron depositados en los diversos bancos 95.200.000 pesos m/n

RESULTADOS DE UN BUEN GOBIERNO

Por el ministerio de hacienda fué dado a conocer el estado de los Bancos al 31 de enero ppdo. que arroja las siguientes cifras:

Bancos	Presentado el	Depósitos en cuenta corriente, a plazos y caja de ahorros $ oro	Depósitos $ m/n.	Descuentos y adelantos $ oro	Descuentos y adelantos $ m/n.	Existencia en el país $ oro	Existencia en el país $ m/n.	Capital realizado o correspondiente a la República Argentina $ oro	Capital $ m/n.
Alemán Trasatlántico	12	1.049.609	40.811.176	554.866	30.880.794	1.571.481	13.577.163	3.650.000	—
Anglo Sud-Americano	18	696.074	87.409.668	455.081	69.107.801	3.968.067	68.963.703	—	21.338.636
Argentino Uruguayo	9	—	12.149.352	—	10.645.168	—	4.026.949	—	2.697.330
Británico de la A. del Sud	13	565.806	98.759.315	183.081	46.847.696	4.986.699	24.651.540	4.536.000	—
Comercial del Azul	13	—	43.217.472	—	42.822.422	—	7.901.547	—	1.585.400
Comercial Italiano	20	1.247.855	34.154.677	102.073	29.050.080	270.364	10.598.713	—	5.000.000
España y América	10	—	3.304.641	—	2.983.555	—	1.014.480	—	1.500.580
Español del R. de la Plata	6	555.352	280.750.224	12.152	220.803.079	1.365.314	51.916.147	—	98.661.180
Francés del R. de la Plata	10	23.680	42.942.009	17.716	34.478.076	433.198	12.662.169	13.999.990	—
Francés e Italiano	10	19.762	63.417.983	480.548	50.884.583	163.199	11.469.884	2.500.000	—
Galicia y Buenos Aires	10	617	38.804.683	—	44.239.668	1.399	8.114.716	—	17.201.395
Germánico de la A. del Sud	12	86.097	20.839.809	31.753	17.381.165	283.776	4.611.105	1.783.389	—
Holandés de la A. del Sud	13	10.080	58.099.016	—	69.405.036	106.776	13.104.164	3.895.833	—
Italia y R. de la Plata	18	737.026	164.176.558	103.561	149.223.329	270.269	36.817.667	10.000.000	—
Italo-Belga	10	171.954	40.797.185	—	34.511.668	389.886	11.824.028	1.000.000	—
Londres y Brasil	12	171.546	30.241.910	655.456	17.858.622	605.554	11.357.828	1.268.190	1.950.000
Londres y Río de la Plata	11	1.596.284	187.601.183	254.251	91.191.391	067.663	77.790.163	4.250.000	—
Nación Argentina (1)	13	8.900.572	1.253.101.945	8.453	673.141.442	4692.736	281.573.786	—	138.550.600
Nuevo Italiano	6	64.409	90.513.718	—	71.760.730	305.198	27.137.809	—	5.000.000
Popular Argentino	3	162.574	31.408.888	37.913	40.566.536	488.103	7.105.279	—	10.514.880
Provincia de Buenos Aires (2)	23	47.593	303.194.562	3.942.790	257.326.749	418.107	88.334.210	—	62.500.000
The First Nat. Bank of B	4	301.624	53.546.097	—	45.646.731	534.875	13.888.944	1.036.400	—
The Nat. City Bank of N. Y.	12	100.000	79.551.798	—	79.825.339	170.609	19.985.538	—	2.944.318
The Royal Bank of Canadá	13	—	5.269.125	—	3.669.687	—	4.862.298	—	2.355.454
4 Bancos con menos de un millón de $ m/n. de capital		—	3.448.239	—	4.697.820	—	1.315.178	—	2.359.880
Totales		16.508.514	3.067.511.033	6.839.694	2.138.949.167	7[illegible]2.563	814.605.008	47.919.802	364.160.373
Totales del mes de diciembre		14.171.798	2.977.586.532	6.970.279	2.097.491.716	6[illegible]7.718	770.619.932	47.919.802	364.142.333

(1) Incluído judiciales por $ oro 67.347 y $ m/n. 77.770.082 y Cámara Compensadora (Clearing) $ oro 72.184 y $ m/n. 178.796.287
(2) Incluído judiciales por $ oro 1.048 y $ m/n. 29.993.331

Estudiando el significado de las cifras consignadas en el balance anterior se corrobora cuanto hemos venido sosteniendo en meses anteriores: la acción tutelar y bien orientada del gobierno, se deja sentir poderosamente en la sensible balanza de la economía general acusando aumentos notables en sus diversos renglones, resultante de la era de paz y trabajo dadas a la República por el presidente Yrigoyen.

Como prueba irrefutable de lo que decimos detallamos a continuación los aumentos experimentados durante el mes de enero en los distintos rubros de las cuentas bancarias con relación a las anotadas al 31 de diciembre del año ppdo.:

Los depósitos a oro aumentaron en 2.336.712 $ oro y en 89.924.501 pesos papel.

Los descuentos disminuyeron en 130.685 $ oro, en cambio los a pesos papel aumentaron en 41.457.451 pesos moneda nacional.

Los encajes a oro aumentaron en 8.384.845 pesos y los a papel en 43.985.076 pesos m/n.

El acrecentamiento de los recursos que representan las cifras consignadas y que ascienden — convirtiendo los pesos oro a moneda nacional — a 95.200.000 de pesos, en el transcurso de un sólo mes han sido empleados por las instituciones de crédito mencionadas en el cuadro general, en acordar nuevos préstamos por valor de 41.700.000 de pesos m/n. y llevados a reforzar sus encajes la suma de 63.000.000 de pesos m/n.

La proporción que estas cifras representan acusa una menor liberalidad en préstamos, pues de la mayor cantidad que el acrecentamiento de depósitos significa se ha empleado el 43 o/o en nuevos descuentos y el 57 o/o en aumentar sus encajes que en el mes anterior eran con relación a sus obligaciones del 31.5 o/o garantía más que suficiente en práctica bancaria.

La c de 8.384.845 $ oro en que aumentaron sus existencias en metálico las instituciones bancarias mencionadas—lo que hace ascender la cantidad visible a 74.292.563 $ oro,—tiene un gran significado para la economía del país, porque representa el pago de parte de nuestra balanza favorable.

Recordando que la cifra de nuestra circulación es de 1.195 millones de pesos m/n., podemos pronosticar que dentro de breve plazo la circulación de numerario alcanzará y pasará de 1.200 millones de pesos moneda nacional, como consecuencia de una mayor entrada de oro al país, que deberá ir inevitablemente a la Caja de Conversión.

...11 bolsas en Palermo, a 18 ... Bellini y Cía.; 19 en Briand ... Segui Hnos. y Cía.

Entrada de cereales

[illegible] — Trigo 13.117, Maíz 456, [illegible] 938, nabo 569, avena 2265, ce[illegible] 465, alpiste 666, alfalfa 36, afrechillo 385, cebadilla 370.

Sola — Trigo 5532, lino 591, nabo 36, avena 2413, cebada 45, alpiste 120, alfalfa 107, rey grass 41.

Palermo — Trigo 1297, maíz 1269.

Retiro — Trigo 687, lino 2840, harina 257.

C. Córdoba — Trigo 233, maíz [illegible] 2115, afrecho 2134, afrechillo 1100, harina 2929.

Rural — Trigo 450, maíz 610, lino 111, alpiste 452, rey grass 290.

F. Lacroze — Lino 490, harina 358.

I. Brian — Trigo 14.032, maíz 4607, lino 190, cebada 317, avena 1129.

Buenos Aires — Trigo 2371, maíz 1160, lino 128, avena 652, cebada 193.

Riachuelo — Trigo 3192, maíz 4046, lino 2012.

Total de las entradas: Trigo 40.428 bolsas, maíz 14.837, lino 7242, nabo 606, avena 6459, cebada 1144, alpiste 1339, alfalfa 143, harina 4044, afrecho 2134, afrechillo 385, rey grass 290, cebadilla 1100, porotos 160, rebacillo 370.

MERCADO DE PASTO

Han entrado hoy en este mercado 1603 fardoos grandes de alpiste y 3330 id chicos. En Rural, 50 fardos grandes; Colegiales, 1118 id chicos; id 36 fardos grandes; L. Lacroze, 252 fardos grandes; B. Aires, 204 id id; Sola, 34 id id; Palermo, 145 id id; C. Córdoba, 550 id chicos.

Totales: 2285 fardos grandes y 2880 fardoos chicos.

Precios de venta

Pasto: Alfalfa fardo grande, 37 a 70 $; id id chico, 27 a 64; mezcla, fardo grande 36 a 45 los 1000 kilos.

MERCADO DE PATATAS

Est. Casa Amarilla

Han entrado hoy en este mercado 9312 bolsas patatas.

[illegible] kilos a $ [illegible]; 17.50; 2000 a [illegible]

Cruza fina — [illegible] kilos a $ [illegible]; 3000 a 17.50; [illegible] a 16.50.

Cruza mediana — 3000 kilos a $ 18.50; 1500 a 17.50; 1000 a 16[illegible]

Lana fina — 6000 kilos a pesos 23.50.

Lana fina, Chubut — 25000 kilos a $ 23; 40000 a 22.

Fina San Luis — 40000 kilos a pesos 2000.

Lana criolla — 2000 kilos a pesos 1000.

Da Santa Cruz, pedazos — 5000 kilos a $ 14.

Borregas — 1000 kilos a $ 13.50; 2000 a 12; 1000 a 10.50.

Pieles lanares, estación consumo 500 kilos a $ 1.30; 500 a 1.20; 700 a 1.15; 1000 a 1.10; 100 a 1.05; 400 a 1.

Desecho — 500 kilos a $ 1.10; 1000 a 1; 1300 a 0.95; 3000 a 0.90; 400 a 0.85; 1600 a 0.80.

Del Chubut — 3000 kilos a $ 2; 1000 a 1.45.

Pelado, Chubut — 2000 kilos a $ 0.90.

Corto y pelado, consumo — 500 kilos a $ 0.85; 700 a 0.84; 1000 a 0.82; 1000 a 0.80; 600 a 0.75; 200 a 0.72; 200 a 0.70.

Desecho — 500 kilos a $ 0.65; 800 a 0.64; 600 a 0.62; 1500 a 0.60; 1500 a 0.55; 200 a 0.52; 100 a 0.50.

Borregos — 800 kilos a $ 0.80.

Cueros vacunos — 180 cueros a $ 19; 60 a 18; 50 a 17.30; 100 a 17; 20 a 16.

Salados — 30 cueros a $ 1.30.

Becerros — 250 cueros a $ 23.

Nonatos — 140 cueros a $ 20.

Potros — 100 cueros a $ 13; 50 a 12.50; 30 a 12; 100 a 11.50; 40 a 11; 50 a 10.50; 20 a 10.

Salados — 10 cueros a $ 17.

Cerdas — 300 kilos a $ 12.30; 100 a 12; 300 a 11.80; 300 a 11.50; 500 a 11; 300 a 10.50; 200 a 10; 100 a 9; 100 a 8.

Corderitos — 30 docenas a pesos 4.40; 50 a 4.30; 100 a 4.

Nutria — 30 kilos a $ 35; 10 a 31; 10 a 28.50.

Cabras — 20 kilos a $ 40.

Plumas — 10 kilos a $ 12.50.

Liebres — 300 cueros a $ 0.95; 200 a 0.94; 500 a 0.93; 200 a 0.92; 100 a 0.90.

Sebo derretido — 15 cueros a pesos 7.20; 1 a 7; 52 latas a 6.60.

Sebo pisado — 5 b. a $ 5.40.

1ª EDICION

25 DE FEBRERO DE 1920

DIGNIDAD Y PATRIOTISMO

Anotamos complacidos y desde luego sin asombro, un nuevo gesto de dignidad y patriotismo de la Unión Cívica Radical. Nos referimos a la reunión del colegio electoral de Santa Fe producida ayer, en el que todos los electores surgidos de las distintas fracciones del radicalismo actuante en la última lucha electoral, sufragaron incondicionalmente, sin [illegible]

Por eso la fórmula radical que se sumó la mayoría de las voluntades del pueblo santafesino ha obtenido el voto de todos los electores. Siempre que se producen desgarramientos en el seno del radicalismo, lo sostenemos; ellos son una consecuencia de la libertad de acción, del choque de las ideas, de todo lo que al fin y al cabo significa democracia. Pero, dada la identidad perfecta en la orientación, jamás desmaya nuestra esperanza de fraternidad en las horas decisivas de la prueba. Este ejemplo se viene repitiendo como constante enseñanza para nuestros detractores que nos significan como componentes de una colectividad personalista. Si personalismo alguno gravitara en nuestra conciencia partidaria, el radicalismo no hubiera malogrado en diversas ocasiones indiscutibles éxitos electorales, presentándose dividido a los comicios para que prosperara el adversario en manifiesta minoría, y resultara irónicamente triunfante como en el no lejano episodio correntino. Pero el amor a los principios produce en nuestro dinamismo esas sensibles disgregaciones, que contemplando el caso cívico, prefieren la derrota decorosa, atraída por la división, antes que la victoria por el esfuerzo unificado, sin substanciar primero la razón moral de las divergencias.

Por eso lo vemos concordar después de los actos electorales, cuando se ha pasado por las dificultades del peligro. En cambio, nuestros adversarios, los famosos adalides del antipersonalismo, se comprenden siempre, nada más que con la orientación [illegible]

Y ahí, generalmente en la derrota, pone fin a su aventura política. Queda exhausto en el precario esfuerzo y vuelve a la sombra y a la nada, para reaparecer en otra oportunidad electoral.

Cuando se es un partido personalista, no hay divisiones en una colectividad, ni ésta arroja virilmente el guante al destino exponiéndose a la derrota. Cuand se es agrupación personalista, los triunfos magistrales como el que ha subrayado ayer el colegio electoral de Santa Fe, no se operan con su espontáneo gesto. Ante él, la prensa encargada de simular una vehemencia opositora que no siente, y con la cual disfraza sus despechos irremediables, pierde un nuevo argumento para sostener su falsa oposición. Frente a toda su prédica, el radicalismo aquí compacto o allá dividido, renueva diariamente su prueba de fe en los ideales que lo animan y su inquebrantable vitalidad. Santa Fe es toda una sentencia de sano principismo, que a manera de programa y orientación invariable, ofrecemos como réplica a toda la difamación. El es la demostración de nuestra conciencia partidaria y el augurio del futuro triunfo en los comicios nacionales.

La política de Buenos Aires

Los últimos incidentes políticos producidos en La Plata, en que un grupo de ciudadanos, olvidando vínculos y tradiciones, se ha alzado contra las decisiones de las autoridades legítimas de la Unión Cívica Radical de la provincia de Buenos Aires, nos obligan al comentario, aunque para hacerlo tengamos que sufrir la consiguiente violencia, por tratarse de correligionarios políticos, víctimas de una perturbación, cuyas consecuencias no es posible anticipar; pero que estamos seguros el tiempo les convencerá que han seguido un camino extraviado y que la obra estéril de división que pretenden realizar, ha de sufrir un rotundo fracaso, porque la

CARNET DEL VIAJERO

MUSEOS, BIBLIOTECAS Y PASEOS

Museo Nacional de H. Natural. — Perú 208. — Lunes y jueves, de 10 a 6 p. m.

Museo Nacional de Bellas Artes. — Arenales 651. Abierto todos los días, de 9 a 11 p. m. y de 1 a 4.30 p. m.

Museo Histórico Nacional. — Defensa 1300. Abierto todos los jueves, domingos y días de fiesta, de 1 a 5 p. m.

Museo Mitre. — San Martín 355. Abierto todos los días, de 12 a 5 p. m.

Museo Agrícola. — Santa Fe 4200.

Museo de Mineralogía y Geología. — Maipú 1241. Abierto al público los días hábiles de 1 a 5 p. m. (los sábados, de 9 y 30 a 11.30 a. m.)

Museo Naval. — Florida 801. Jueves y domingos, de 1 a 6 p. m.

Museo Etnográfico. — Viamonte 430. — Martes y viernes, de 1.30 a 4.30 p. m.

Biblioteca Nacional. — Méjico 564. — Abierta todos los días, menos los de fiesta, de 12 a 5 p. m. y de 9 a 11 p. m.

Biblioteca Popular del Municipio. — Corrientes 1615. Abierta todos los días, de 1 a 6.30 p. m. y de 8 a 11 p. m.

Jardín Zoológico. — Las Heras esquina Avenida Sarmiento (Plaza Italia). Abierto todos los días, de 7 a. m. a 5 p. m.

Jardín Botánico. — Santa Fe 3951. (Plaza Italia). — Abierto todos los días, de 7 a. m. a 6 p. m.

Biblioteca de la Facultad de Derecho y Ciencias Sociales. — Moreno 350. Abierta todos los días hábiles, de 8 a 11.30 a. m. y de 3 a 6.30 y de 8 a 11 p. m.

Biblioteca de Policía. — Moreno esquina Cevallos. — Días hábiles, de 12 a 10 p. m.

Biblioteca del Colegio de Abogados. — En el Palacio de Justicia. Abierta todos los días hábiles, de 1 p. m. a 5 p. m.

Biblioteca Nacional de Maestros. — Rodríguez Peña 935. — Abierta al público todos los días hábiles, de 8 a. m. a 10 p. m. Los sábados de 8 a. m. a 12 m.

ESPECTACULOS

Teatros

BUENOS AIRES. — Compañía argentina de dramas y comedias Rivera-De Rosas. — de dramas y comedias Rivera-De Rosas. — La santa madre.

COMEDIA. — Compañía de zarzuela Ligero-León. — La danza de los velos; La venganza de la Petra; El príncipe Cañamón. Los Undarz.

LICEO. — Compañía cómico-dramática italiana Cavalli - Piacentini. — Hoy, a las 9.15: Scampoño (Retazo); Il signor Pedrí no al bagni di mare.

MARCONI. — Compañía española de operetas y zarzuelas Aida Arce. — A las 9: La reina del fonógrafo, acto de concierto.

AVENIDA. — Compañía de revistas Rosita Rodrigo. — Acuarelas; El modisto de París; El escuadrón del amor.

MAYO. — Compañía de zarzuelas y revistas Montero-Montoya. — Hoy a las 9: El país de las hadas; El asombro de Damasco; Los mozos piernas.

VARIEDADES. — Compañía nacional de sainetes, Daglio-Gialdroni. — A las 9.15: La barra provinciana; Silvino Abrojo; La rosa blanca.

TEATRO DE VERANO. — Compañía nacional de dramas, comedias y revistas, de José Ramírez. — El rincón de los caranchos Pasa el tren; El cabaret de la muerte.

CASINO. — 336 Maipú 336. — Hoy: Gran compañía de atracciones: Exito de toda la compañía.

MAJESTIC THEATRE. — Hoy, grandes estrenos de biógrafo y artistas varietés: Julia Alonso; The Mexican; Los Chiolos; Los Navarrine; Mari Bran; Rosario Pacheco.

PARQUE JAPONES. — Paseo de Julio y Callao. — Temporada de 1919 y 1920. — Abierto de 2 p. m. hasta las 2 a. m. Martes y viernes días de moda. Grandes novedades y atracciones sensacionales. Continuamente estrenos en el teatro Romano. Matinées especiales, los días feriados. Entrada al teatro, cine y una atracción 1 $.

TEATRO JOSE HERNANDEZ. (Balneario Municipal). — Domingo 29, a las 9 p. m. Sensacional programa. — Juegos olímpicos. Novedad para Buenos Aires. Asaltos pompeyanos, entre los célebres campeones uruguayos: Angel Rodríguez-J. A. Sotelo contra Antony Jirse y José Lectoure, argentino. Entrada y asiento anfiteatro, $ 3. Entrada general, $ 2.

[illegible] del gran partido [illegible] fuerza capaz de destruirlo. [illegible] gestores del [illegible] propósito, debemos declarar con dolor que su actitud importa una verdadera claudicación a los ideales políticos por los que tan abnegadamente luchara la Unión Cívica Radical y una tendencia a un personalismo que echa por tierra todas las conquistas democráticas alcanzadas por sus sacrificios y abnegaciones, planteando a la Unión Cívica Radical, el mismo problema a resolver, que se le presentara contra los gobiernos del "régimen" que gobernaron a Buenos Aires.

Porque esta actitud separatista a que nos referimos, lo que tiene de grave, no es por la importancia numérica que como capital electoral restado pueda afectar a la Unión Cívica Radical, sino porque engendra una marcada tendencia oficialista, en el sentido deleznable de la palabra, desde que invoca como motivo de prestigio, el concurso del gobernador doctor Crotto, quien con su conducta contribuye a producir la convicción amarga, de que presta su apoyo a todas esas maniobras — lo que es inconcebible, desde que se formó y actuó en una escuela política de dignidad y de respetos, y la que colocó siempre sobre los intereses transitorios y pequeños, los grandes ideales, que fueran la razón de su existencia y de sus triunfos democráticos.

Llevado al alto cargo que inviste, el doctor Crotto, ha debido situarse en un punto de mira elevado, rechazando toda sugestión que pudiera llevarle a contribuir a entorpecer la acción reparadora que se realiza en la vida de la nación y ojalá nos fuera dado sólo por su nombre, poder anunciar una rectificación a sus errores.

No tememos por la suerte de la Unión Cívica Radical, desde que está encarnada en la conciencia popular; pero hemos de lamentar estos extravíos que acusan un completo olvido, de todo lo que ha constituído el más brillante timbre de honor para todos los ciudadanos que en la esfera de su valer dieran lo mejor de su existencia a la causa de las instituciones, representada en la bandera de la Unión Cívica Radical.

¿Qué situación vendrá, si nuestras aprehensiones son confirmadas por los acontecimientos?

Ese es un problema que encontrará su solución en ellos mismos.

El trapero de los chismes

CALUMNIAS DE "LA NACION"

Es tradicional la preferencia demostrada por "La Nación" hacia la calumnia como elemento de propaganda política. "¡Calumnia de los mitristas!", solía ser hace algunas décadas, la epifonema obligada de los comentarios políticos suscitados por la propaganda de "La Nación". Ya no hay mitristas—y nadie ha de lamentarlo—pero su diario, albacea pertinaz de una sucesión extinguida, continúa calumniando a los gobiernos que le desplacen. Es una inclinación atávica. Ya la ley de herencia no goza del prestigio científico que disfrutaba en los tiempos en que el señor Groussac escribía cuentos literarios, pero hay manifestaciones que inducen a aceptar la verdad de ciertas afirmaciones referentes a la herencia psicológica.

Pero como todos los que se aficionan a un vicio "La Nación" ya ha excedido los límites que antes solían restringir sus ejercicios calumniosos. Ya no sólo expende sus productos; se [illegible] de riqueza para darle inmediata circulación. De ahí que sus columnas vacíen diariamente todos los residuos sucios y desagradables que sus poderosos medios le permiten acumular.

El primer artículo editorial de hoy es una gárgola abierta y fluente sobre el público. Desagüe que tiene su correlativo en otro suelto escrito por ahí acerca de la política santiagueña. Tanto en uno como en otro sitio el diario mitrista miente como sólo sabe hacerlo, quien ha hecho de la mentira un cultivo especial. Y cuando, por casualidad no miente, interpreta hechos con repugnante insidia y cínica mala fé.

Parece ser que "La Nación" considera que de ese modo contribuirá poderosamente a la derrota electoral del radicalismo. Como si el juicio público se alimentara en sus fuentes impuras y como si no se supiera que "La Nación" es un gran negocio, pero un negocio inmoral.

Inspiración desgraciada

Aconsejar la abstención, cuando la Unión Cívica Radical de Buenos Aires va a encontrarse nuevamente frente al adversario tradicional, es decir, frente al "régimen" representado por los conservadores, que causaron la ruina moral, administrativa e institucional de la gran provincia, es una actitud, que nos abstenemos de clasificar porque habría que hacerlo en forma que nos repugna.

No nos preocupa la resolución adoptada, por cuerpos que carecen de autoridad por su escasa representación pública, y que obedece su constitución a motivos adventicios, sino porque revela un propósito condenable, que ningún ciudadano que se sienta vinculado a los esfuerzos consumados por la Unión Cívica Radical, puede aceptar, ni menos prestarle su concurso, porque equivaldría a pasarse a la causa enemiga, cuando se está en vísperas de librar una batalla. Abstenerse un radical de dar su sufragio a su partido en una hora decisiva, es conspirar contra sus propios destinos y cooperar a la obra reaccionaria del "régimen".

Esta es la interpretación que el menos caviloso puede dar a una abstención, que se clasifica de activa, es decir, perturbadora, dañina, para los ideales y finalidades perseguidas por la Unión Cívica Radical.

Felizmente la irreflexiva y vituperable conducta de unos pocos, no ha de conseguir los fines que se han propuesto.

La Unión Cívica Radical acepta la lucha, con todas las circunstancias ingratas que la rodean, y luchará contra el "régimen", luchará contra el oficialismo y saldrá victoriosa de la prueba.

Está con ella el pueblo de Buenos Aires, su dignidad cívica y su patriotismo, mantenidos al través de todas las vicisitudes.

El viaje del señor Aquiles R. Castro

Con motivo de la llegada a Buenos Aires del señor Aquiles R. Castro, prestigioso ciudadano de San Juan, "La Prensa", en su número de hoy asegura que ha venido a la capital llamado por el presidente de la república.

El señor Castro nos ha visitado esta mañana y nos ha dicho que la información de "La Prensa" es absolutamente inexacta, pues ha venido a Buenos Aires por asuntos privados.

Júzguese por esto la calidad de las informaciones de "La Prensa".

HOMBRES NUEVOS

Se reprocha a la convención radical el haber proclamado la candidatura de un grupo de hombres nuevos. He ahí un reproche que enorgullece y que hace el más caluroso elogio del radicalismo. Corresponde, en efecto, a nuestro partido, el altísimo honor de abrir las puertas del parlamento a energías nuevas y sanas, a hombres nuevos, llenos del brío optimista de la mocedad y capaces de imprimir un enérgico rasgo a la fisonomía parlamentaria. En esa forma la Unión Cívica Radical cumple una función necesaria dentro de un organismo político: la de renovar fuerzas gastadas por el uso y modernizar el sistema ideológico general de la política argentina, dando paso a gentes de las nuevas generaciones, nutridas de ideas adelantadas y conceptos actuales y libres de esas embarazosas impedimentas mentales que suelen trabar la acción de los hombres que acumulan la experiencia siempre desencantada que se adquiere a lo largo de la vida pública. Esa es la calidad de hombres que el radicalismo quiere llevar al congreso. De los antiguos conserva aquellos que han sabido servir los ideales partidarios, adaptándolos a las condiciones del pensamiento político moderno. Es una función renovadora necesaria en un partido político, para el cual, como para todo organismo vivo, la cristalización de sus órganos lo conduciría fatalmente a la muerte. Al movilizar las reservas formadas en su escuela cívica y disciplinadas para la acción pública, el radicalismo continúa y completa su plan de reconstrucción. A los nuevos tiempos los nuevos hombres. Sus filas deben ser remontadas, llenando los claros abiertos en ella por las bajas espontáneas o forzosas.

No sabemos qué quieren decir nuestros adversarios cuando hablan de hombres desconocidos, refiriéndose a nuestros candidatos. Si por desconocidos, entienden decir que no pertenecen al tronado elenco de las políticas del "régimen", tienen razón.

Y, se convendrá, semejante popularidad no es envidiable. En efecto, nuestros candidatos no son ex ministros que arruinaran al país en obras públicas dispendiosas e improductivas; ni pertenecen a esa otra clase de ex ministros incoloros e insípidos personajes "per accidens" que nada, ni bueno ni malo dejaran tras de sí, ni a esa otra clase de hombres públicos cuya gestión exterior recuerda, ligeramente modificado, el verso de Andrade:

"Se queja la ribera
con amargo lamento
porque un día sintió afrenta extranjera
y no sintió tronar el escarmiento..."

Tampoco son conocidos nuestros candidatos por haber desempeñado una jefatura de policía en época ruinosa, ni haber fabricado en ella la diputación de un secretario que fuera la flor y nata del "régimen".

De modo, entonces, que si a esa falta de antecedentes se refieren quienes impugnan nuestros candidatos, nos felicitamos calurosamente de ello. Ya es sabe que "tener antecedentes" no es una buena recomendación. Puede ser también que no sean favoritos del gran mundo, "lions" de la vida social, "dandys" conocidos. Y también [illegible] a la vanguardia convencido de que puede confiar plenamente en sus calidades. Los conoce el partido, que los ha ensayado como se ensaya el metal, para comprobar la firmeza de su aleación.

Son hombres jóvenes y nuevos, pero forjados en la fragua democrática del partido que los conoce y los envía sin recelos a la batalla. Tienen carácter, inteligencia y sólida estructura moral. Lo sabemos nosotros, que los hemos visto adquirir el relieve que dentro de las organizaciones populares sólo obtienen los que valen.

Alternando el estudio con el esfuerzo, son, a la vez, pensamiento y acción. La Unión Cívica Radical confía en ellos, porque sabe aquilatar sus títulos. Deposita su confianza en esos hombres nuevos, de moral pulcra y carácter firme; mentalidad robusta y acendrado civismo. Son ciudadanos de verdad, nacidos del verdadero pueblo argentino, de esas clases laboriosas y honradas que no son la turba advenediza y ávida, sino el sedimento más sano de nuestra organización social.

Deliberadamente, la Unión Cívica Radical ha proclamado ese grupo de jóvenes. Hay que renovar hombres para renovar ideas, y sólo las generaciones nuevas pueden realizar ese trabajo. Hay que abrir paso, entonces, a los hombres nuevos. Y es lo que hace el radicalismo.

Del gobierno santafesino

Comunicación del señor Cepeda

El gobernador interino de Santa Fe, señor J. Cepeda, ha enviado al presidente de la república, doctor Hipólito Yrigoyen, el siguiente despacho telegráfico, en el que pone en su conocimiento el resultado de las elecciones para gobernador y vice de esa provincia.

Dice así el mencionado despacho:

Santa Fe, febrero 25 — A. S. E. el señor presidente de la nación, doctor Hipólito Yrigoyen. Buenos Aires. — Con el voto de todos los señores electores radicales, quedaron electos como gobernador y vice para el próximo período constitucional, los doctores Mosca y Ferrarotti, respectivamente, quedando así terminado el proceso electoral de esta provincia. Saluda a V. E. con su consideración más distinguida, J. Cepeda, gobernador de la provincia.

A su vez el señor Cepeda puso en conocimiento del ministro del interior el resultado de la elección en los siguientes términos:

Santa Fe, febrero 25 — Doctor Ramón Gómez, ministro del interior, Buenos Aires. — Colegio electoral eligió gobernador y vice para el próximo período constitucional a los doctores Mosca y Ferraroti respectivamente, quedando en esta forma terminado el proceso electoral de esta provincia. Saluda a V. E. con su consideración más distinguida. J. Cepeda, gobernador de la provincia.

Por su parte la presidencia del colegio electoral envió al ministro del interior doctor Gómez el siguiente despacho:

San Fe, febrero 25 — A S. E. el ministro del interior doctor Ramón Gómez. B. Aires. — Tengo el honor de comunicar a S. E. y por su intermedio al excelentísimo señor presidente de la república que reunida hoy, en el local de la legislatura, bajo mi presidencia, la H. junta de electores de la provincia, en la forma y de acuerdo al artículo 84 de la constitución, ha elegido y proclamado gobernador y vicegobernador para el próximo período constitucional a los ciudadanos don Enrique M. Mosca y don Juan Ferrarotti, respectivamente, designando a la vez el día 9 de mayo próximo a las 10 de la mañana para que los gobernantes electos se reciban del cargo y presten el juramento previsto por el artículo 77 de la constitución; lo que me es grato poner en conocimiento de S. E. de acuerdo al artículo 87 de la constitución provincial. Saludo muy atentamente a S. E. — Gómez Cello, presidente; César A. Berraz, Nicolás Figueredo, secretarios.

Radicalismo de La Rioja

Unificación de nuestro partido en aquella provincia

Telegrama al presidente de la república

Los últimos actos del radicalismo de La Rioja ponen de manifiesto que la unión de nuestro partido es un hecho en aquella provincia. Las perspectivas de la próxima lucha electoral han hecho desaparecer todas las pequeñas diferencias que allí existían y que son tan frecuentes en el seno de las agrupaciones democráticas.

La forma como se ha desarrollado la acción de la convención radical riojana ha venido a demostrar con elocuencia insuperable la efectividad de esa unión. Todas sus resoluciones fueron adoptadas con casi unanimidad de opiniones.

Una vez cumplido su cometido, la convención decidió enviar al presidente de la república un telegrama concebido en estos términos:

La Rioja, febrero 25. — Señor presidente de la nación, doctor Hipólito Yrigoyen. — Complázcome en comunicar al Excmo. señor presidente de la nación, que la convención de la Unión Cívica Radical en su sesión de la fecha, constituída con la totalidad de sus miembros, cuarenta señores convencionales, ratificó la declaración política de la convención de 25 de enero de 1918, cuyo texto se conoce y que dice:

"La convención de la Unión Cívica Radical de La Rioja, formada por los elementos más representativos del partido en sus diversas actividades, reunido en la ciudad capital del mismo nombre y bajo el imperio de la más absoluta libertad en sus deliberaciones, declara:

"Que se adhiere en un todo a la política presidencial ejercida por el doctor Hipólito Yrigoyen, porque ella responde e interpreta las necesidades y anhelos del país en la hora presente circunscriptos a velar por la honra y vida de la Nación Argentina".

Saludo al Excmo. señor presidente con mi consideración más distinguida. — B. Rincón, presidente.— Secretarios, A. Molina Herra y Alberto Contomé.

Comunicaciones telegráficas interamericanas

La línea de Tacna y Arica a La Paz

La compañía All America Cables, según nos lo comunica, ha comprado y está prest[illegible]rvicios en ella, la línea teleg[illegible]ue va de Tacna y Arica a L[illegible]

Esta compañía en el deseo de mejorar las comunicaciones telegráficas interamericanas [illegible]

La huelga de Comodoro Rivadavia

Ayer se entrevistaron con el ministro de agricultura dos delegados de los obreros huelguistas de Comodoro Rivadavia, con el propósito de exponerle las razones del movimiento y los puntos en que afianzan las mejoras solicitadas.

Estos delegados con quienes conversamos esta mañana nos manifestaron que habían encontrado obstáculos en el ministro para entablar negociaciones de arreglo, debido a que en el ministerio se tiene conocimiento de que mientras esta delegación se trasladaba a Buenos Aires con la misión indicada, en Comodoro eran lanzados manifiestos contra las autoridades nacionales, e instigando al desorden.

Los delegados prometieron dirigirse telegráficamente a la comisión de huelga en Comodoro solicitando informes sobre esos manifiestos.

Presidente del superior tribunal del Paraguay

Viaje del Dr. Velasquez

Se ha puesto en viaje para esta capital, a donde debe llegar mañana, el presidente del superior tribunal del Paraguay, doctor Ernesto Velásquez.

Viene el distinguido funcionario con el fin de pasar unos días de descanso en Buenos Aires, durante los cuales será objeto de diversas demostraciones de simpatía.

El distinguido huésped será recibido por los miembros de la legación y el consulado de su país, y un numeroso grupo de compatriotas.

MERCADO CONSTITUCION

SE INAUGURO HOY

Según anunciamos en ediciones anteriores, hoy se inauguró el mercado Constitución en la calle Lima y Constitución.

Asistió al acto el intendente municipal, doctor Cantilo.

Se han fijado los precios que han de regir para el público en el mencionado mercado.

Carne lomo 1.10, bifes 0.80, carnaza 0.75, nalga 75, hueso 40, aguja 0.55, pecho 0.50, asado 0.70, falda 0.70. Leña $ 34 los mil kilos, carbón 0.75 los diez kilos, pan 0.25, duraznos 0.40 la docena, peras 0.60, manzanas 0.30, azúcar 0.40 y 0.45, papas 0.15 y 0.20, batatas 0.20 el kilo.

También se expenderán a precios reducidos leche, huevos y pescados.

Grata noticia

ACEITE BARATO

Resolución del gobierno español

El gobierno de España, por resolución dictada ayer, ha resuelto autorizar la exportación de 20.000 toneladas de aceite de comer, con lo que quedan sin efecto las medidas restrictivas que estaban en vigor.

Esta noticia ya produjo su efecto en nuestra plaza, donde el aceite se vende a precios de carestía, con la oferta en grande escala que comenzó ayer mismo.

Es de creer que la especulación que se ha estado haciendo con el aceite cesará con beneficios para el consumo, ya que las próximas llegadas darán lugar a amplia oferta a precios mucho más bajos que los actuales.

Sabemos que en nuestro país existen grandes cantidades de aceite que hasta ahora se han tenido guardadas en los depósitos aduaneros y en los almacenes por mayor, a fin de hacer creer que el producto escaseaba y obtener así precios elevados. Estos procedimientos son, por lo demás, comunes para otros artículos de importación que hoy se venden con gran recargo sobre las cotizaciones ordinarias.

Mr. Roy W. Howard

Visita a nuestro diario

Esta mañana visitó nuestra redacción Mr. Roy W. Howard, presidente de la United Press, importante agencia de informaciones cuyos servicios han podido ser apreciados por nuestros lectores.

Mr. Howard hizo presente la satisfacción que le causan los progresos alcanzados por nuestro diario durante el tiempo transcurrido desde su anterior viaje a Buenos Aires.

El distinguido visitante vino acompañado por Mr. James J. Miller, gerente general de la United Press en Sud América.

Servicio telegráfico especial para LA EPOCA

(De la United Press, Agencia Havas y nuestros corresponsales)

Desórdenes en varias poblaciones italianas

Voto de confianza al gabinete español

Los conflictos obreros italianos

MILAN, febrero 25 (U. Press) — Los obreros de las líneas particulares ferroviarias que parten de esta ciudad y también los de las líneas de tranvías de Italia se declararon en huelga, pidiendo aumento de salarios.

Las líneas ferroviarias de Milán, Cremona, Mantua, Alta Valtellina y los obreros que hacen el servicio de vapores en el Lago de Como, Lago Maggiore, también se hallan incluídos en el movimiento.

Política española

NUEVA YORK, febrero 25 (Agencia Havas) — Un despacho procedente de Madrid anuncia que la cámara de diputados al otorgar un voto de confianza al ministerio, ha quedado capacitada para estudiar y aprobar los presupuestos, solucionando con ello una cuestión urgente, que tornábase amenazadora.

La cuestión del Adriático

WASHINGTON, febrero 25 (United Press) — La nota del Adriático fué cablegrafiada anoche por el departamento de Estado al consejo de los primeros ministros y una vez que haya sido descifrada será presentada por el embajador norteamericano Davis.

Los funcionarios del departamento de Estado no quieren calificar al documento como a un ultimátum, aun cuando crece en ésta la impresión de que la nota es definitiva y final. Será publicada en los Estados Unidos tan pronto como haya sido entregada a los primeros ministros, probablemente el jueves o viernes, a menos que haya objeciones para su publicación en el exterior.

ROMA, febrero 25 (U. Press) — El corresponsal del diario "Epoca" anuncia desde Londres que los delegados italianos se muestran optimistas acerca de la situación turca y de otras. Sin embargo se duda sobre la celeridad con que pueda solucionarse la cuestión del Adriático.

[illegible] supremo consejo [illegible] chocar con la actitud de Millerand en contra de los soviets, decidiendo que en el interín, los aliados tratarán directamente con los soviets acerca de la cuestión relacionada con la reanudación del comercio, pero que no harán nada referente a su reconocimiento oficial.

"Le Journal" dice que O'Grady negociará con Litvinoff sobre tales bases. Se dice que la decisión es una victoria para Lloyd George y Nitti, en contra de Millerand.

Discurso de lady Astor

LONDRES, febrero 25 (United Press) — Lady Astor pronunció anoche un discurso en la cámara de los comunes, hablando sobre la fiscalización de las bebidas alcohólicas. El recinto se hallaba lleno de concurrencia y lady Astor fué saludada con estruendosos aplausos. En la galería se hallaba escuchando sus palabras el vizconde Astor.

La oradora no demostró la menor nerviosidad y claramente pudo precisar hechos y cifras. Habló en voz de tono bien modulado. En su discurso se mostró partidaria del contralor del Estado.

Las elecciones de Paisley

LONDRES, febrero 24 (Agencia Havas) — Mr. Asquith partió a medianoche con destino a Paisley a fin de hallarse presente en el momento en que se proclamen los resultados de la elección verificada allí, los que probablemente serán dados a conocer durante el día de hoy.

Desórdenes en Italia

LONDRES, febrero 25 (U. Press) —La "Central News" recibe una información de Roma anunciando que los obreros de Pieve di Soligo se apoderaron del edificio municipal y proclamaron el soviet, entablándose una lucha con los carabineros. Resultaron varios heridos.

Se informa también de desórdenes ocurridos en Vittorio y Montebelluna.

Sobre deportación de delincuentes

[illegible]

Colonia de vacaciones para niños débiles

Su inauguración

Se ha fijado el 1.o del mes de marzo próximo para la inauguración de la colonia de vacaciones de niños débiles creada por ordenanza del concejo deliberante.

Dicha inauguración se realizará en el Parque Avellaneda y a ella concurrirán las autoridades edilicias.

Zafra azucarera

Este año comenzará en Mayo

Abundante producción

Las últimas lluvias caídas en la provincia de Tucumán y que alcanzaron a más de ochenta milímetros, han acabado de confirmar las buenas perspectivas que ofrece la próxima zafra azucarera. Según comunicaciones recibidas de esa provincia, la molienda de la caña de azúcar se comenzará en mayo próximo, a más tardar antes del 15.

Si los ingenios, lo que no es aun seguro, se resuelven a moler toda la producción de caña, la cosecha de azúcar será más abundante que la de 1919.

El país tendrá, para otro año azúcar a precios bajos, y aun quedará un gran sobrante para 1921 y parte de 1922, por si las dos próximas zafras fueran inferiores a la producción normal.

En la actualidad la Argentina es el país donde el azúcar se vende a menor precio, y esto ha sido logrado, en gran parte, por la acción eficiente del gobierno al negarse a permitir la exportación del producto.

Comunicaciones telegráficas

Las líneas internas y conexiones internacionales del telégrafo de la nación funcionan normalmente.

En los mataderos de Liniers

La matanza de hoy

Continúa aumentando el faenamiento de reses en los mataderos de Liniers.

Hoy fueron sacrificados 800 vacunos; 1700 ovinos y 400 porcinos, cifras que superan a las de días anteriores, especialmente, en la matanza de vacunos.

El homenaje a Alem

Colocación de la placa

LA CEREMONIA DE HOY

Como hemos venido anunciando, hoy a la hora de aparecer nuestra primera edición, dará comienzo el acto oficial de descorrer el velo de la placa, que la intendencia ha mandado fundir con el nombre de Alem, señalando a la calle Paseo de Julio con el nombre del gran tribuno. Homenaje este sancionado por el concejo Deliberante como un acto de justicia del pueblo de Buenos Aires a su figura más legendaria.

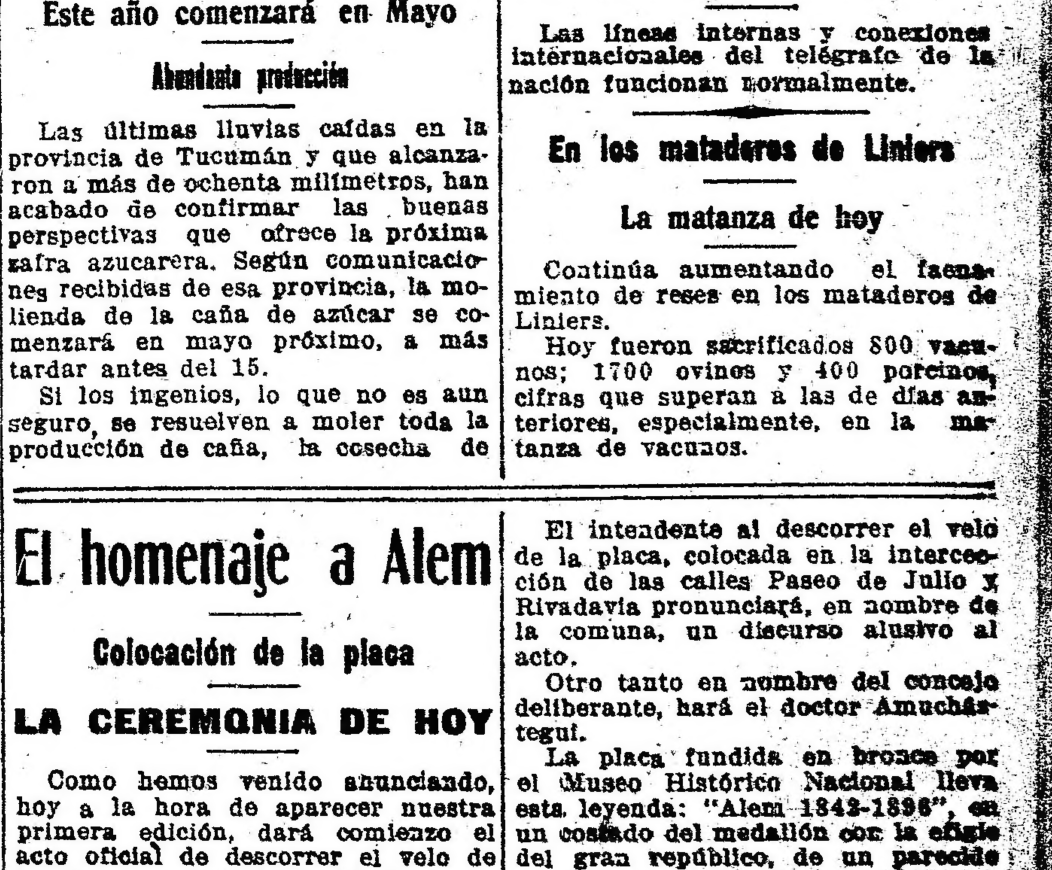

El intendente al descorrer el velo de la placa, colocada en la intercección de las calles Paseo de Julio y Rivadavia pronunciará, en nombre de la comuna, un discurso alusivo al acto.

Otro tanto en nombre del concejo deliberante, hará el doctor Amuchástegui.

La placa fundida en bronce por el Museo Histórico Nacional lleva esta leyenda: "Alem 1842-1896", en un costado del medallón con la efigie del gran repúblico, de un parecido preciso en cuyas líneas se destaca hermosamente la bella cabeza, así como la característica barba que se difuma en el bronce.

Este medallón, hecho como decimos con elegante precisión, es obra del escultor Jacques Burky, en cuya confección se ha esmerado,

$ 15 SOBRETODOS - TRAJES $ 25
Desde ese precio los damos vuelta; quedan nuevos. — CASA ROSSI. — Corrientes 2164. U. T. 7206 Lib. Atendemos pedidos del interior.

KALISAY
Se ha impuesto por sus bondades de aperitivo y vino quinado
LAGORIO, ISPARACH & Cía.

El nuevo gobierno de Santa Fe

La fórmula Mosca - Ferrarotti, obtiene 35 electores

Entusiasmo que despierta el pronunciamiento del colegio electoral

MANIFESTACIONES DE REGOCIJO

Santa Fe, febrero 25. — A las ... a. m. terminó el colegio electoral su reunión, que se había iniciado, como lo comunicamos en nuestro despacho anterior, a las ... p. m.

Reunidos los convencionales en número de setenta se procedió al examen de los respectivos poderes, produciéndose un informe de la mayoría que aconsejaba la aprobación de todos y uno de la minoría que pedía el rechazo de los de General López y San Jerónimo.

Esto dió lugar a que uno de los convencionales opositores impugnara estos actos comiciales, asumiendo una actitud intemperante. La barra, ante esa conducta asumió una actitud de franca hostilidad prorrumpiendo en gritos que exigían probar la veracidad de las acusaciones vertidas.

El doctor Isaac Francioni, elector radicalista por la capital, en términos de gran elocuencia replicó, dejando mal parado al acusador que no encontró argumentos para defender sus asertos.

Varios electores también hablaron a la vez, viéndose obligado el presidente de la asamblea, señor Gómez Bello, a imponer el orden para que pudiera continuar la reunión.

La barra, que se hallaba muy excitada por la conducta de los demócratas, persistió tan tenazmente en sus manifestaciones hostiles que fué preciso hacer oir por varias veces la campana de alarma, siendo con todo imposible conseguir calmar los ánimos.

Los electores demócratas-progresistas abandonaron sus bancas y trataron de ganar los pasillos, tropezando con una verdadera barrera humana que no les permitió la realización de su intento.

La presidencia ordenó el desalojo de la barra, reanudándose la sesión al cabo de un cuarto de hora. Iniciada nuevamente la discusión, el doctor Francioni, tras un breve discurso, mocionó para que el colegio electoral cumpliese con su mandato.

Por el voto de la mayoría se procedió a elegir el binomio gubernativo para 1920-1924, resultando consagrada por 35 votos contra 25 la fórmula Mosca-Ferrarotti.

Al hacer conocer el doctor Gómez Bello el resultado del escrutinio que proclamaba a dichos ciudadanos para gobernador y vice de la provincia, el pueblo aglomerado en las puertas de la legislatura prorrumpió en frenéticas aclamaciones.

Inmediatamente después se improvisaron manifestaciones callejeras que vivaban el triunfo radical, al presidente de la república y a los dirigentes del partido.

La ciudad ofrece un aspecto extraordinario, celebrándose de todos modos el acontecimiento.

En cuanto los gobernantes electos reciben de toda la república centenares de telegramas de felicitación y simpatía.

Santa Fe, febrero 25 — Despertó extraordinario entusiasmo que los electos doctores Mosca y Ferrarotti comunican la aceptación de su cargo inmediatamente.

Reina indescriptible alegría entre el radicalismo. Prepáranse diversos actos festejando el triunfo.

Agricultura nacional

Su envidiable situación

Mercado firme y altas cotizaciones

A pesar de la excepcional importancia de las exportaciones realizadas este año, el mercado de cereales sigue siendo objeto de intensa demanda y las cotizaciones marcan cada día nuevas mejoras. Lo que más conforta y hace creer en el extraordinario buen éxito de la producción de este año es que en el Mercado a Término, para entregas a plazo, las ventas se realizan con precios cada vez más altos sobre los que se anotan para los productos disponibles. Quiere decir esto que se tiene la más amplia seguridad de que no ha de cesar la demanda en los meses venideros, para satisfacer las necesidades de la mayoría de los países de Europa y de otros de Norte y Sud América.

Si tomamos las cotizaciones medias que han regido en esta semana para los cereales, comparándolas con las de igual fecha de 1919, nos encontramos con esta grata información: que el trigo marca cerca de 5.50 $ de aumento cada 100 kilogramos; el lino, alrededor de 8 $; 2.80 la avena y 2.30 el maíz.

La verdad es que tales aumentos confortan y son muy auspiciosos para la agricultura nacional y el comercio del país, cuando se sabe que todavía tenemos para exportar más de las dos terceras partes de la producción de la última cosecha.

En la campaña las informaciones sobre la actualidad del mercado de cereales son recibidas con entusiasmo y todos los agricultores se aprestan a extender sus cultivos, en la seguridad de que la gran demanda de cereales que hoy se nota ha de persistir durante muchísimo tiempo.

EN CHACABUCO

ASALTO FRUSTRADO

Fuga de los criminales

En Chacabuco, y en su domicilio particular, ha sido objeto de un atentado que felizmente no tuvo mayores consecuencias nuestro corresponsal en aquella ciudad, señor Mateo Muro. El hecho en todo sentido repudiable y digno de condenación, nos lo comunica la misma víctima en la siguiente forma:

CHACABUCO, febrero 25 — Anoche a las dos y veinticinco de la mañana pretendieron asaltar mi domicilio a golpes en la puerta de calle, profiriendo gritos y amenazas de asesinato. Alcancé a reconocer a dos de los tres individuos que cometieron el hecho. La serenidad del suscripto evitó una desgracia.

En la fecha hago la denuncia en la comisaría local y me dirijo al juez del crimen del departamento para prevenir posibles acontecimientos.

Dr. Fernández Castro
ENFERMEDADES DE LOS OJOS
ANTEOJOS
Jefe del servicio de Oftalmología del Hospital "Juan A. Fernández".
Consultas de 2 a 4. DEFENSA 691

La convención del radicalismo riojano

Los candidatos a gobernador y diputados nacionales

Ampliando nuestra información de ayer acerca de la proclamación de nuevo candidato a gobernador y de candidatos a diputados nacionales por la provincia de La Rioja, nuestro corresponsal en aquella ciudad nos envía las siguientes informaciones:

La Rioja, febrero 25 — La elección del ingeniero Benjamín Rincón para candidato a gobernador de la provincia, hecha por unanimidad de votos en la reunión de la convención, ha sido muy bien recibida por la opinión pública de la provincia.

Señor Benjamín Rincón

Al conocerse el resultado de la votación, el público prorrumpió en aplausos, apagados los cuales se pasó a cuarto intermedio, para elegir después los candidatos a diputados nacionales.

Poco después de las cinco la convención se reunió nuevamente procediéndose a la elección de candidatos a diputados nacionales.

Nombrada la comisión escrutadora se procedió a la votación, resultando electos por 17 votos el doctor Zacarías Agüero Vera y por 17 el doctor Julio del C. Moreno. [illegible] fueron [illegible] aplaudidos por la asamblea. [illegible] La campaña electoral en esta provincia, con tal motivo, entrará en una faz de suma actividad partidaria.

Radicalismo tucumano

ACTIVIDAD ELECTORAL

Los candidatos a legisladores

Tucumán, febrero 25 — Trabájase intensamente en los preparativos para el acto electoral.

Fúndanse comités en la campaña con numerosos inscriptos.

Anoche se inauguró el Club 7 de Septiembre, asistiendo al acto gran concurrencia. Hablaron los señores Ernesto F. Carranza, Octaviano S. Vera, Rodolfo A. Dietrich, Ernesto M. del Moral, Emilio Güemes y Valdez del Pino.

En todos los departamentos, inclu[illegible]

[illegible] liberales se caracterizan por la campaña procaz e insolente que realizan.

En la reunión celebrada ayer por la junta electoral de la Unión Cívica Radical, quedó definitivamente aprobada la lista de candidatos que este partido sostendrá en los próximos comicios de marzo. Se labró la siguiente acta:

"Tucumán, febrero 23, de 1920.— Vistas las renuncias presentadas por algunos señores candidatos a legisladores provinciales, y en atención a los antecedentes y razones expuestas ante la junta electoral, se resuelve:

1.o Modificar la proclamación de candidatos, en la siguiente forma:

Departamento de la Capital—Senadores: 1.o Presbítero F. Linares Alurralde; 2.o Matías Maciel Talavera. Diputados: 1.o Horacio Sánchez Loria; 2.o Pantaleón Coronel; 3.o Domingo Salazar Pérez; 4.o doctor Antonio B. Toledo; 5.o doctor José B. Antoni; 6.o R. A. Villagra Paz.

Departamento de Río Chico — Diputados: 1.o doctor Horacio Martínez; 2.o doctor Alberto Aybar Augier.

Departamento de Monteros — Senadores: 1.o Leandro S. Aráoz; 2.o Belisario Robles. Diputados: 1.o Ernesto F. Carranza; 2.o Pedro Argañaráz.

Departamento Famaillá — Diputados: 1.o Clímaco de la Pena; 2.o Eduardo Podestá; 3.o Carlos M. Padilla.

Departamento de Leales — Diputado Rodolfo Toranzo.

Departamento de Cruz Alta — Senadores: 1.o Waldino Colombres; 2.o Octavio Lobo.

Departamento de Burruyacú—Senador Pedro G. Sal.

Departamento de Trancas: senador doctor Ignacio S. Toledo (hijo). Diputado: doctor Roque Raúl Aragón.

Departamento de Tafí — Senador Marco A. Maciel. Diputado: Ernesto R. Bertella.

2.o Comuníquese, etc. — Pedro P. Sal, presidente; Pantaleón M. Coronel, Ernesto F. Carranza, Octaviano S. Vera, Miguel Fugo, Horacio Sánchez Loria, secretario."

Ayer mismo se comunicó a la junta electoral de la provincia la nómina de los ciudadanos candidatos que el partido sostendrá en los próximos comicios.

La industria de tejidos

SU DESARROLLO

Exportación de artículos a Europa

El desarrollo de las industrias nacionales y principalmente de la de tejidos, en los últimos años, ha sido verdaderamente sorprendente. La interrupción del intercambio comercial con Europa y hasta cierto punto con Norte América, planteada por el conflicto bélico universal, ha incitado a los argentinos a trabajar. Y hoy florecen por eso, diversos capítulos industriales que nos permiten satisfacer sin importación de ninguna clase muchas de nuestras necesidades.

Dentro de este criterio y yendo un poco más allá nada tan satisfactorio como lo que ocurre con la industria de los tejidos argentinos. Las diferentes fábricas existentes en el país han perfeccionado de tal modo su producción, que hoy no solamente están en condiciones de proveernos a nosotros, sino que pueden exportar a las naciones donde se carecen de muchos artículos de esta índole.

En efecto, el hecho de que en Europa se están cobrando precios fantásticos por los tejidos de lana y algodón, está dando por resultado que se inicie una exportación hacia el viejo mundo de estos; exportación por cierto que abre amplias perspectivas a la producción nacional. A este respecto cabe consignar que en los últimos meses agentes europeos han recorrido nuestras grandes casas de mercaderías, solicitando paños, casimires y frazadas para llevar al viejo mundo, seguros de realizar un buen negocio, dada la diferencia de nuestros precios en relación con los de aquel continente.

Ahora bien, como nuestros establecimientos fabriles trabajan intensamente y cuentan con un personal obrero de primera clase que se empeña en secundar la obra patronal por estar satisfecho de las condiciones en que trabaja, cabe apuntar que esta actividad comercial irá cada día asumiendo mayores proporciones, con indiscutible beneficio para la economía general de la república.

Congreso Sudamericano de Policía

En la mañana de hoy celebró su cuarta sesión ordinaria

El congreso resuelve sesionar esta tarde

OTRAS INFORMACIONES

Con la presencia de la totalidad de los delegados, el congreso se reunió esta mañana en sesión, bajo la presidencia del doctor Elpidio González.

Una de las resoluciones tomadas, como se verá en la información oficial que más adelante publicamos, fué la de celebrar sesiones durante la tarde de hoy y si es necesario también en la noche.

Esta medida ha sido tomada en vista de la numerosa cantidad de asuntos que tiene a su estudio el congreso.

Las sesiones de esta tarde que se iniciaron poco después de las 3 continuarán hasta las primeras horas de la noche, por lo que no nos será posible publicar las resoluciones tomadas. De ellas daremos cuenta en nuestra primera edición de mañana.

Supresión de festejos—

Con motivo de la resolución a que nos referimos anteriormente, se ha dispuesto suprimir los números del programa de festejos organizados para hoy.

Información oficial de la sesión de esta mañana. — Las modificaciones al convenio policial de 1905.

Con presencia de todos los miembros de la comisión nombrada en la sesión anterior, se reunió aquella para proponer las modificaciones que fueran oportunas, al convenio interpolicial de 1905.

A las 11 a. m. se abrió la sesión de la conferencia, dándose lectura del acta anterior, la que fué aprobada sin modificaciones. Luego se procedió a enumerar los asuntos entrados que eran: Telegrama del señor ministro del interior del Paraguay, que dice:

"Recibo con complacencia el telegrama de ustedes fecha de hoy en el que me comunican haber la conferencia internacional de policías sudamericanas, designádome presidente honorario de la misma, conjuntamente con los ministros del interior de los demás países representados. Agradezco en nombre de mi gobierno tan honrosa deferencia y hago votos porque los empeños de ella tengan el más completo éxito para bien de los países concurrentes. Agradezco, asimismo la felicitación y el saludo de ustedes que se los retribuyo cordialmente. — Firmado: Félix Paiva, ministro del interior".

Otro del señor jefe de policía de Río de Janeiro, doctor Geminiano da Franca, diciendo: "Agradeciendo a V. E. la honra de haberme comunicado la inauguración del congreso policial sudamericano hago votos para que los acuerdos en ella aprobados tengan resultado práctico en bien del orden social en los países concurrentes. Reitero a V. E. mis protestas de estima y consideración. — Firmado: Geminiano da Franca. — Jefe de policía.

Y un último, del señor jefe de policía de la Asunción del Paraguay, teniente coronel Francisco Brizuela, en el que se expresa así: "En contestación al telegrama informando la iniciación de las conferencias del Congreso de Policía, cábeme formular una vez más votos por el acierto en sus deliberaciones que darán una fórmula de defensa social. Retribuyo saludos".

Luego el delegado argentino señor Laguarda, a nombre de la comisión de referencia, informó el despacho de la misma sobre el convenio de 1905, dando las razones que habían llevado a la modificación de su articulado, el que se aconsejó fuera incorporado al texto del nuevo en preparación.

Después de discutirse ampliamente cada uno de los puntos modificados, fueron aprobadas por unanimidad las conclusiones aconsejadas por la comisión.

La delegación del Uruguay pidió se tratara de inmediato su propuesta sobre creación de un Registro Internacional de Prontuarios Policiales, lo que así se acordó para procurar despacharlo en la sesión que se resolvió celebrar en la tarde de hoy.

Siendo las 12 y 30 p. m. se levantó la sesión.

Las visitas y agasajos de ayer—

Siguiendo el programa oficial de visitas a establecimientos públicos y agasajos a los delegados al congreso en la tarde de ayer se trasladaron éstos en compañía de altos empleados de la repartición al local de la cámara de diputados, donde fueron recibidos por su presidente, el doctor Arturo Goyeneche, en compañía del cual hicieron una recorrida a todas las dependencias de la casa; dándoseles las explicaciones que aquellos solicitaron.

Terminada esta visita, los delegados se trasladaron a la dirección de las Obras de Salubridad de la Nación en donde fueron atendidos por su presidente ingeniero doctor Marcial R. Candiotti, quien les acompañó en la gira que hicieran por las dependencias de la repartición a su cargo.

La jira nocturna—

Por la noche, los delegados visitaron el balneario municipal y el parque japonés, siendo objeto en ambas partes de diversos agasajos.

Los Boy Scouts Argentinos

EL USO DE DISTINTIVOS

Desde un tiempo a esta parte viénese comentado en forma desfavorable la actitud adoptada por ciertas instituciones u organismos sociales que abusando de su posición se valen de ciertos distintivos para despertar más el interés del pueblo.

Entre estas últimas menciónase a los boy scouts argentinos y se les reprocha de usar uniforme, presillas, insignias análogas a las militares, por lo que en diferentes publicaciones se ha llamado la atención a la policía, sobre el uso indebido del uniforme militar.

Todo esto es erróneo y proviene de una información mal recogida. Los boy scouts argentinos, única institución argentina de este género y reconocida oficialmente por un decreto del poder ejecutivo, es ante todo un organismo civil, con un programa social y un traje particular. Este uniforme es bien conocido y no debe confundirse con el uniforme militar de otras instituciones análogas, que ni acatan el decreto del estado, dictado en su oportunidad y que tratan en toda forma de imitar a los boy scouts manteniendo éstas sí, distintivos que tienen mucho de militar y nada de boy scout.

Los boy scouts no usan grados, ni presillas, ni números, ni colores, ni uniformes que los puedan confundir con el ejército ni con ninguna otra institución militar o civil. Constituye una agrupación que aplica un programa de verdad consistente en algunas nociones y actos útiles al ciudadano y a la patria.

En sus campamentos, en sus reuniones y desfiles no presentan aspecto alguna que permita tomarlos por lo que no son y repetimos que si algunos pueden haberlos mirado como una institución u organismo que pretendan sustituirse a otros organismos, existe una errónea observación, ya que reuniones de organismos análogos pretenden mistificar por la apariencia.

Con el ilustrísimo obispo de Huánuco, monseñor Pedro Pablo Drinot

En la casa de los reverendos padres de la congregación Agustina, tuvimos ayer tarde la complacencia de llevar nuestro saludo al dignísimo prelado peruano, monseñor Pedro Pablo Drinot, obispo de Huánuco; quien, conforme anunciamos ayer, se encuentra de tránsito en nuestra capital.

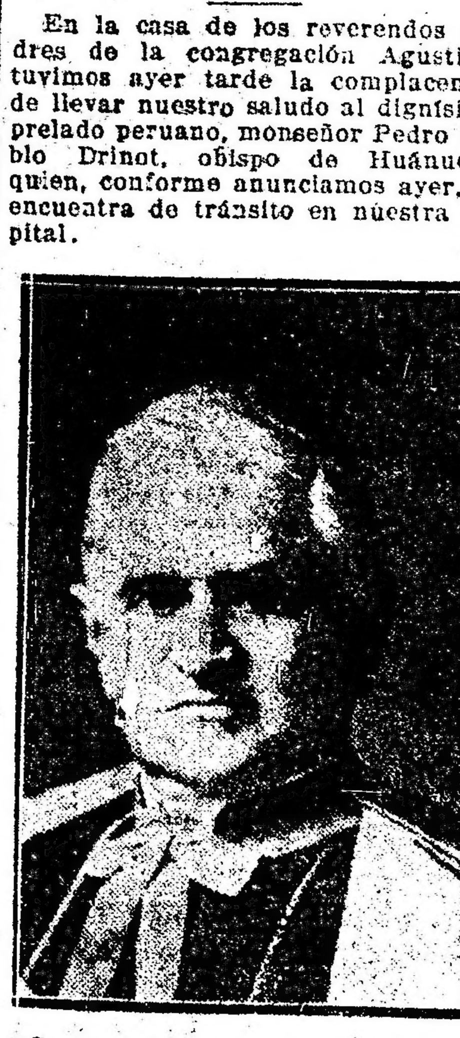

Su Ilustrísima regresa de la visita "ad limina"; y se dirige a la diócesis de su jurisdicción. Dicha visita es obligatoria a los obispos, los cuales se trasladan a Roma una vez durante su ejercicio, a venerar las tumbas de San Pedro y San Pablo, dar cuenta al papa de las condiciones de la diócesis respectiva y adquirir las facultades para el mayor gobierno del territorio encomendado a sus desvelos pastorales.

El ilustrísimo monseñor Drinot pasó tres meses en Roma, durante las cuales obtuvo varias audiencias de Su Santidad Benedicto XV. Es el segundo viaje que realiza a la Ciudad Eterna; y ha visitado desde mayo del año pasado Italia, Francia y España.

Tuvo algunas conferencias con el secretario de Estado del Papa, monseñor Gasparri, y trae de su visita las mejores impresiones, y el indeclinable aliento de sacrificio que ha hecho de su Ilustrísima una de las figuras sobresalientes de la historia eclesiástica del Perú.

La vida de monseñor Drinot ha sido una serie, continuada de pruebas en que su alma cristiana se ha retemplado en la misma medida de los padecimientos de su cuerpo. La divina empresa de un prelado ferviente por el bien de sus feligreses tiene muchos retoques de martirio en el corazón de la América Meridional. Sin embargo, el Ilustrísimo monseñor Drinot mantuvo siempre la energía de sus anhelos en la actividad mental y material de su empeño evangélico. Teólogo, filósofo, escritor sustantivo, ha reunido ingentes materiales de estudio, durante su vida; completándolos en Europa, durante este último viaje. Y, así, tiene listo para imprimirse un tratado sobre el matrimonio como sacramento, contrato y estado. En dicha obra — que quizás edite en Buenos Aires— trata detenidamente la cuestión del divorcio y del matrimonio civil. Anteriormente había ya publicado un opúsculo sobre el divorcio, que alcanzó juicios muy elogiosos en los círculos católicos del Pacífico.

Otra obra ya dispuesta para editarse es un libro sobre "Principios de sociología cristiana".

Como estudio fundamental, inédito aún, citaremos las "Conferencias sobre la educación", pronunciadas en el transcurso de cinco años, en uno de los principales centros de cultura sudamericanos.

El talento perspicaz de Su Ilustrísima halló manera de difundir en "Gotas de rocío" la esencia de consuelo y apacentamiento que encierra el cristianismo, presentándola con estilo ameno en series de cien artículos, conteniendo "reflexiones para hacer pensar a las personas que no piensan". El éxito de estas publicaciones es perenne en los hogares más distinguidos del Pacífico.

La labor de Su Ilustrísima en la diócesis de Huánuco ha sido fecunda y abnegada. En primer término aspira a formar clero ejemplar, para lo cual cuenta con un seminario. En seguida, a levantar el nivel moral de los indígenas; y para ello ha fundado cinco misiones, hoy espiritualmente prósperas. La moral del indio le preocupa; pues constituye el verdadero embrión popular del interior del Perú. Raza dormida, no está exenta de virtualidades. La considera, de acuerdo con excelsos misioneros, sumamente educable. Pero Su Ilustrísima cree que es preciso acertar con los factores de reacción. En su concepto, es preciso trocar el sistema parroquial, por el de centros eclesiásticos; pues al indio le resulta más propicia la paternal vigilancia del misionero, que no la autoridad oficial del cura. Monseñor Drinot trae de Roma las facultades conducentes a la ejecución de sus nobles miras regeneradoras.

Experto educador, desde su juventud y por tradición de familia, monseñor Drinot fundó cuatro colegios superiores para niñas, donde éstas alcanzan diplomas de preceptoras; de las cuales ha formado ya más de un centenar, que le prestan el más eficaz auxilio en sus labores educativas.

Por último, ha conseguido llevar al Perú una comunidad de benedictinos, orden hasta ahora desconocido en dicho país. Son bávaros; y sus aptitudes misioneras permiten esperar felices resultados.

Respecto de la actual situación europea, su ilustrísima la considera compleja y grave, aún para los santos intereses de la Iglesia.

—Tuve — nos dice — antes de la guerra, noticia de que en Suiza habíase formado una especie de gran consejo directivo para llevar a cabo una intensa propaganda contra la Iglesia. Estaba vinculado con la internacional, y sus miras eran anarquistas. Antes había habido un conciliábulo en Roma, presidido por el israelita Natam. Y se resolvió expandir el protestantismo en Sud América; obtener de los gobiernos la libertad de cultos, el divorcio absoluto y la difusión del laicismo en la educación escolar.

La propaganda se llevaría a cabo por medio de visitantes ilustres, cuyas actividades irían de lo oficial a la prensa. La guerra interrumpió el desarrollo del plan. Pero he visto lo suficiente para comprobar la verdad del anuncio semioficial que recibí.

Dejamos al ilustre monseñor en su hermosa celda del colegio agustiniano. Disponíase a continuar su labor comentadora de las obras filosóficas de Alberto Farges, el sabio prelado francés que ha abarcado toda la filosofía contemporánea. Habíamos interrumpido sus lucubraciones; y dímosle las gracias por su benévola deferencia.

RADICALES

Acaba de aparecer el folleto titulado "OBREROS RADICALES" original del Dr. Juan José Frugoni. En venta en todas las librerías y en esta administración.

PRECIO 0.40 EL EJEMPLAR

CENTRO ESPIRITUALISTA
(HERMANOS DE LA LUZ)
Conferencias los jueves y domingos a las 4 de la tarde.
SOLICITEN ENTRADAS
Independencia 2976

La infancia abandonada y delincuente

Nueva alcaldía de menores

Pocos problemas hay que ofrezcan mayor interés y exijan una solución más inmediata que el de la infancia abandonada y delincuente.

El incremento adquirido por la delincuencia infantil, en los países más cultos y adelantados, es un hecho, que por desgracia no requiere largas ni prolijas demostraciones.

Es una triste certidumbre, que la delincuencia lejos de circunscribirse a determinadas épocas de la vida, en que la lucha por la existencia, el choque de las pasiones, el desengaño de una labor ineficaz y mal retribuída, explicarían en cierto modo su existencia, se le encuentre más frecuentemente aún en los adolescentes, cuando todo les sonríe, cuando la vida pletórica de ideales y de ensueños parece poner un sello de optimismo a todo lo que le rodea.

Hondas y complejas son las causas del fenómeno, la evolución que la transformación económica ha hecho sufrir a la sociedad, ha destruído la familia, ha arrasado el hogar. En la ciudad moderna el hogar no existe, lo ha deshecho el industrialismo económico de la última centuria, dejándonos en su lugar una mera apariencia de lo que fuera [illegible] hogar [illegible] nado por la miseria o por el vicio, entre las clases inferiores de la población, donde se reclutan los menores delincuentes, y una obra reciente de uno de los médicos de la policía de la capital, el doctor Arenaza, basada en no menos de ochocientas observaciones personales, no hace sino confirmar el hecho, y su lectura acongoja el espíritu, no tanto por la crudeza de los cuadros exhibidos, sino, doloroso es decirlo, por la indiferencia de la sociedad ante tantos horrores.

Después de largos años de indiferencia, quizás por imperfecto conocimiento del mal, por parte de los llamados a remediarlo, se ha comprendido que en las sociedades modernas, el niño, el hombre del mañana, lejos de ser objeto de las atenciones y cuidados que su organismo en formación requiere, es víctima del abandono más cruel; frutos del alcoholismo y la miseria, llegan al mundo con el pecado original de una constitución débil, con un sistema nervioso reducido en su potencialidad, manifiestamente preparados para que fructifique en ellos el germen de la tuberculosis y de la delincuencia.

Muchos niños delinquen, porque nadie corrige, guía, ni enfrena sus instintos; porque el ambiente en que viven, porque el aire que respiran, está viciado y es el más propicio para provocar su corrupción. Lo extraordinario sería que no delinquieran, que fueran buenos, cuando todo les induce a lo contrario, cuando la mano que se aproxima castiga y no acaricia, aprieta y no se tiende generosa para ayudarles a arrancarse del pantano en que se hunden sus carnecitas aun rosadas. Se les maltrata en vez de educarles, se les explota en vez de auxiliarles, se les veja y se les humilla, en vez de elevarles.

En el siglo de la libertad y del progreso material y del progreso político, cuando por doquier se formulan negaciones y se discuten la necesidad de principios, que por siglos sirvieron de base a la existencia de los pueblos; cuando las masas proletarias, avanzan resueltas a la conquista de sus ideales... el niño continúa padeciendo males impropios de la época que atravesamos; sus padres les explotan, les abandonan cuando no les convierten en criminal.

La generación actual—digera Juderías—ha pensado mucho en sí misma, en sus derechos, en sus ideales, en la mejora de su situación; pero se ha preocupado muy poco de la generación venidera.

La importancia del problema no requiere demostraciones, su solución es compleja, como las causas que la provocan.

De nada sirve que hayan instituciones protectoras de los caídos, sino se atienden las necesidades de los expuestos a caer, en vano será abrir asilos, albergues y casas de educación, si el mal, si la causa efectiva de la corrupción, sigue en pie, alimentada y sostenida por la sociedad misma, con su desidia, su indiferencia y hasta su ignorancia.

El estado no podía permanecer indiferente ante esos males. Se trata, nada menos, que del porvenir de las naciones, de su desenvolvimiento, de su robustez; en el instante crítico que atraviesa el mundo, los ojos se han vuelto al niño, es allí, donde la obra de redención podrá ser eficaz; los viejos troncos nudosos y retorcidos, caerán como vivieron... sólo a las plantas jóvenes, a los vástagos tiernos, es posible enderezarles, suministrarles nuevas savias y formarles útiles a sí mismos y a la colectividad.

La situación de la infancia abandonada y delincuente entre nosotros, no podía ser distinta a la que se observa en los demás países, por el contrario, los múltiples problemas que llaman la atención del hombre de gobierno, en estas naciones en formación, hacen más explicable el olvido del niño, de ahí que entre nosotros sólo una que otra voz aislada, uno que otro filántropo, que como planta exótica floreciera en esta tierra de promisión, prestó al menor abandonado su cálido pero incompleto apoyo.

El gobierno actual, solicitado por mil problemas de premiosa solución, apreció desde el primer momento, la gravedad de la situación, y el doctor Yrigoyen a poco de ascender al [illegible]

La policía de la capital ha sido muchas veces injustamente señalada, como si ella pudiera evitar, como si estuviera en su mano poner remedio a esta situación—el problema es mucho más complejo de lo que aparece a primera vista, y mal podía evitar el hacinamiento de menores en estrechos e insalubres calabozos, si los jueces ordenaban su arresto por centenares y no había local, sino para decenas; mal podía evitar, que tiernas criaturas se prostituyeran en la calzada, si no tenía atribuciones para detenerlas y si detenidas no había dónde alojarlas; mal podía recoger los mendigos infantiles y adultos si no hay sitio para alojar a los criminales. Esta situación, en cuanto a los menores se refiere, se remediará en parte, y decimos en parte, porque poco podrá adelantarse, si esos niños que desde mañana se alojarán en el nuevo edificio, deben permanecer allí, más del tiempo indispensable para la substanciación de su causa, si no se provee a su colocación en colonias agrícolas y ganaderas o en escuelas industriales, a aquellos menores que por las características de sus familias no podrán ser reintegrados a sus hogares o que haya que substraer de una manera definitiva al ambiente habitual en que actúan.

La falta de local apropiado, ha sido la mayor dificultad a vencer, ella fué salvada por el señor jefe, desprendiéndose del local que antes ocupara la comisaría 4.a, uno de los mejores de que dispone la repartición; allí se han habilitado amplios y bien ventilados dormitorios, con capacidad para cien menores; confortables comedores, bien iluminadas aulas para la enseñanza y exhibiciones cinematográficas y un completo servicio de hidroterapia, que permitirá ofrecer un correcto asilo temporario a los menores delincuentes sometidos a juicio.

Información general

SOCIEDAD PROPIETARIOS DE AUTOMOVILES DE ALQUILER

Un núcleo de propietarios de automóviles de alquiler, invita a una reunión que se efectuará el viernes 27 del corriente, a las 9 p. m., en el local La Mutuelle Francaise, R. Peña 344, con el fin de unificar ideas referentes con el actual conflicto.

Banda municipal de música

La banda municipal de música concurrirá mañana a las 9 p. m. al Parque Lezama, donde ejecutará un selecto programa de concierto.

MUNICIPALES

BOLETIN MUNICIPAL

Se ha puesto en circulación el número 13 de la publicación que sirve de epígrafe, dedicada exclusivamente a la información edilicia.

El citado órgano, como podrá deducirse por el sumario que transcribimos, trae copiosa información y curiosas notas gráficas.

Los concejales en el parlamento argentino. — El gremio de chauffeurs. — "No queremos inquilinos con hijos". — Inauguración del primer mercado de flores. — Pro abaratamiento de la vida. — Teléfonos automáticos. — Exoneración de multas. — Direcciones de las Asociaciones de Fomento. — "La Vanguardia" versus "Boletín Municipal". — En[illegible]tocadas. — Estética edilicia. — Comerciantes de mala fe. — Asociaciones de fomento. — Intendencia municipal. — Escasez de bancos en los paseos públicos. — En los mataderos de Liniers. — ¿Hay suficientes arboledas en Buenos Aires? — El abaratamiento del pescado. — Los faroles de la Avenida de Mayo. — Las tarifas de tranvías. — La comuna en Mar del Plata. — Pasaje subterráneo. — ¿Se combaten las moscas? — Las sesiones del H. C. Deliberante, etc., etc.

Cada número, acusa un progreso y la orientación serena e imparcial de sus crónicas, le ha creado opinión y prestigio ante sus colegas.

EL USO DE LAS AZUCARERAS AUTOMATICAS

El centro propietarios de tambos y lecherías ha dirigido una solicitud al señor intendente Cantilo, pidiéndole que se permita el expendio de azúcar empaquetado con papel impermeable apergaminado, por los inconvenientes que les ocasionaría el uso de las azucareras automáticas.

Ultimamente, el mismo centro pasó una segunda nota pidiendo una prórroga de noventa días para la provisión de los paratos aludidos, si no fuera acordado el pedido anterior.

Ecos del carnaval

Corso del Oeste

[illegible] ha resuelto efectuar [illegible] tado próximo a las 8 p. m., a [illegible] general de los vecinos un corso de flores a beneficio del hospital vecinal y del dispensario de lactantes de la localidad. El alquiler de los palcos será de cinco pesos, dándose preferencia a las familias que hayan tenido un palco durante los días de carnaval.

Habrá varios premios para los carruajes y palcos mejor adornados.

CLUB SOCIAL ESLAVA

La C. D. de este club, ha resuelto efectuar el próximo domingo a las 2.30 p. m., un grandioso baile particular y fantasía en el teatro San Martín, con motivo de la distribución de los premios del pasado carnaval.

Actuará una orquesta de 30 profesores bajo la dirección del profesor La Stella, la cual ejecutará un selecto repertorio de danzas modernas. En un intervalo del baile se presentará la renombrada pareja "Los Uadarz" que hará una exhibición de danzas modernas.

Esta fiesta promete alcanzar un éxito asombroso dado el entusiasmo que ha despertado su solo anuncio entre los socios del club, que se aprestan a concurrir con sus familias.

SKATING CLUB

En el salón de la calle Cangallo 1362, se efectuará un baile de disfraz y fantasía organizado por el "Skating Club".

La fiesta que se realizará el sábado a las 10.30 p. m., promete asumir lucidas proporciones.

CENTRO SOCIAL H. P.

Este centro ofrecerá un gran baile de fantasía, el sábado próximo a las 10.30 p. m. en el salón de la calle San Juan 3244.

Dr. Avelino P. Ferreira
ABOGADO
Estudio: PARANA 592

Ministerio de Justicia

Nombramiento

Por decreto de la fecha el P. E. ha nombrado procurador fiscal federal en la provincia de La Rioja al doctor Marcial Iraza.

¿Quereis Salud?

TOMAD EN AYUNAS UNA COPA DE "AGUA DEL SALADO" DE SAN JUAN
CON PREFERENCIA CALIENTE.
EN VENTA EN TODAS PARTES
DEPOSITO. MONTEVIDEO 268. BUENOS AIRES
GRATIS. SE DA A PROBAR. GRATIS
PROPIETARIO DECUIGUREN SAN JUAN.

UNION CIVICA RADICAL

Las entusiastas conferencias de anoche

ASAMBLEAS PARA HOY

CIRCUNSCRIPCION 1.a

[...] importante acto cívico

[...] conferencia organizada por es[...] en la intersección de las [...] y Orán acudió anoche [...] público, en su mayoría [...] esa importante zona de la [...]

[...] la tribuna el señor Luis A. [...] quien hizo una disertación [...]nomía social y obrera, es[...] origen del socialismo, su [...] histórica en Alemania, Italia, etc. y su importación [...] Argentina, señalando las fla[...] contradicciones en que dia[...] incurren los políticos socia[...] puntualizando la actitud del [...] del doctor Justo que median[...] oficiosa intervención de los so[...] uruguayos pretendió aliarse [...] socialistas internacionales ú[...] a fin de ir unidos a la elec[...] del 7 de marzo — la palpable [...]dicción, — dijo el orador flu[...] de tal proceder preten[...] una alianza electoral y utili[...] en contra de una divergencia [...]mental y doctrinaria, como es [...]lismo y el rupturismo.

[...] el acto con una hermosa [...] el correligionario de la pa[...] señor Temelen, disolviéndo[se la] reunión entre aclamaciones al [...] y sus hombres dirigentes.

CIRCUNSCRIPCION 3.a

IMPONENTE REUNION

[Conc]urren más de 1.200 personas

[Ve]rificóse anoche en el barrio de[...]nado de Los Olivos la esperada [con]ferencia que desde su anuncio ha[bía] despertado señalado interés. Des[de] las 8.30 grupos de vecinos entu[siastas] se habían reunido y coreando [el] himno nacional y otras canciones, [esp]eraban el principio del acto.

Lo abrió el doctor Leonidas Anas[tasi] quien relató las prácticas me[...]idas sancionadas en el último con[gr]eso obrero americano al cual asis[tió] como delegado. Indicó luego los puntos que preocuparían su atención [y] el voto de sus conciudadanos lo [h]iciese diputado.

Insistentemente aclamado subió luego a la tribuna el doctor Víctor M. Molina. Su brillante y ameno dis[cur]so fué una constante demostración de los errores del pasado, de la fala[cia] socialista y de la obra radical, que desentrañó por completo, ponien[do] de relieve todo su significado y reuniendo los granitos de arena de todos los días del gobierno radical, que han formado una montaña de progreso, de legislación y de bienestar.

El señor Juan H. Mayon explicó, luego, los desvelos de la actual ad[m]inistración comunal por el progre[s]o de esa parte de Santa Lucía, se[ñ]aló la falta de socialismo y de de[m]ocracia en la comuna socialista de [A]vellaneda y terminó incitando a los [pr]esentes a que no se dejaran enga[ñar] por los socialistas que nunca pro[dujeron] nada en bien del pueblo.

Organizóse acto seguido una mani[festación] que recorrió varias calles [illegible]

[illegible] ciudad modelo y ejemplo.

Nuevamente aclamado hubo de su[bi]r a la tribuna el doctor Víctor M. Molina quien disecó cada una de las orientaciones del llamado partido demócrata progresista comparándolas con el progreso y la democracia que importa la Unión Cívica Radical.

Terminó con esto el acto del que se guardará grato recuerdo en la sección.

CIRCUNSCRIPCION 4a.

La notable conferencia de anoche

En la intersección de Patricios y Olavarría se realizó anoche a la hora anunciada la conferencia de propaganda auspiciada por el comité de esta parroquia.

Inició el acto el señor Juan C. Sciammarella. Censuró la obra del "régimen" y del socialismo, haciendo luego un paralelo entre los gobiernos del pasado y el gobierno actual, poniendo de relieve en su extensa disertación las diferencias fundamentales de fines y propósitos entre aquella política de desquicio y deshonestidad, y la política presente orientada en la ruta de los grandes destinos de la patria.

Siguióle en el uso de la palabra el señor Antonio Lavieri, quien en felices conceptos esbozó la obra del P. E. nacional, demostrando el alto criterio de gobierno que la había inspirado y su real adaptación a los intereses y necesidades del país.

Los señores Outeda Milich y O. Díaz de Vivar, que ocuparon luego la tribuna, tuvieron también elocuentes frases para referirse a temas de actualidad política, haciendo [illegible]

CONFERENCIAS ANUNCIADAS

PARA HOY

Circunscripción 2a.—

Catamarca y Caseros, a las 9 p. m. Oradores: doctor Oscar Díaz de Vivar, ing. Oscar Davorio y señores Ricardo Aimó y Juan F. Bonardi.

Montcagudo y Aconcagua, a las 8.30 p m. Oradores: Juan C. Sciammarella, Antonio Lavieri y O. Nilich.

Circunscripción 4a.—

Coronel Salvadores y Zárate, a las 8.30 p. m. Oradores: doctor Guillermo Fonrouge y señores Ricardo Aimó y Luis J. Bazzurro.

Circunscripción 5a.—

Cuenca y Avellaneda, a las 8.30 p. m. Oradores: candidato a diputado doctor Roberto M. Ortiz, doctor Juan E. Vincent y señores R. A. Palacios, Andrés F. Ventre, Lucio Carrouchet, Juan C. Sciammarella y Luis García Lynch.

Rivadavia y Caballito, a las 9 p. m. Oradores: candidato a diputado doctor Leonidas Anastasi, doctor Martín Ponce de León y señores Daniel Stokdols, Mario Jurado y César Velázquez.

Plaza de Flores, a las 9 p. m. Oradores: diputado nacional señor Delfor del Valle, señor Gregorio García y doctores Manuel Orús y Guillermo Fonrouge.

Circunscripción 7a.—

Rojas y Nenquen, a las 9 p .m. Oradores: candidatos a diputados doctores Leonidas Anastasi y José León Rodeyro y señor Juan C. Sciammarella.

Díaz Vélez y Medrano, a las 9 p. m. Oradores: doctores José A. Amuchástegui, Leopoldo Bard y Guillermo Sullivan.

Circunscripción 8a.—

Rioja y Garay, a las 9 p. m. Oradores: doctores Juan E. Vincent, Luis Alvarez Prado y Luis Arditi Rocha y señores Francisco Eáa (hijo) y Miguel del Rivero.

Circunscripción 9a.—

Billinghurst y Cangallo, a las 9 p. m. Oradores: doctor Juan E. Vincent y señores Ricardo Aimó, Luis A. Gómez y Nicolás Coronado.

Circunscripción 13a.—

Sáenz Peña y Méjico, a las 9 p. m. Oradores: doctores Juan E. Vincent y Manuel Romero Palacios y señores Juan F. Bonardi y Domingo A. Basili.

Circunscripción 14a.—

Paraná y Viamonte, a las 9 p. m. Oradores: candidatos a diputados doctores Leonidas Anastasi y Juan José Frugoni, doctor Martín Ponce de León y señores Luis María Roó (hijo) y Antonio Lavieri.

Circunscripción 16a.—

Monroe y Estomba, a las 9 p. m. Oradores: diputados nacionales doctores José P. Tamborini y Víctor M. Molina, doctor José León Rodeyro y señor Domingo A. Basili.

Circunscripción 19a.—

En la intersección de las calles Bustamante y Peña. Oradores: candidatos a diputado nacional doctor Roberto M. Ortiz, doctor Víctor M. Molina y Leopoldo Bard y señor Nicolás Coronado.

Circunscripción 20a.—

Libertad y Charcas, a las 9 p. m. Oradores: señores César Velázquez, Luis A. Vallazza y Juan F. Bonardi.

Comité Universitario—

Azcuénaga y Córdoba, a las 8.30 p. m. Oradores: Jorge Pastor, Alfredo Gensa, Ricardo Riguera y Francisco Turano.

[illegible]

En la intersección de las calles San Eduardo y Caracas se reunió anoche un público numeroso para escuchar la palabra de los oradores radicales.

Abrió el acto el señor Luis A. Vallazza; su discurso versó sobre actualidad política; hizo una profunda comparación entre las listas del partido que se llama demócrata progresista y la de la U. C. Radical. Habló sobre la actuación pública de la mayor parte de los hombres de la primera, puntualizando numerosos actos de desgobierno, con evidente perjuicio del país, cuando ellos ocuparon el poder, actos cuya gravedad no alcanzan a disfrazar ante el juicio popular las vanas fraseologías de sus cartas abiertas y prédicas hidrofóbicas.

Ocupó acto continuo la tribuna el señor Domingo Calargo, quien en un elocuente discurso describió el cuadro económico, político y social del país al advenimiento del gobierno radical, y señalando al juicio del público la forma eficaz, las importantes reformas de carácter político, obrero y financiero del actual gobierno. Cerró el acto con una brillante arenga el señor Ricardo Muzzio.

EN RIVADAVIA Y PORTELA

Celebróse con todo éxito esta conferencia. Ocuparon la tribuna los oradores doctor Guillermo Fonrouge, doctor Eduardo Tomaszewski y el señor Domingo Basili.

Todos ellos abundaron en conceptos elocuentes sobre la obra del poder ejecutivo, en especial manera la obra económica, la reforma universitaria y la magnífica política internacional.

Disolvióse el acto entre vítores al [...] y a los candidatos del par[tido] [illegible]

[illegible]

Las conferencias de anoche — Numerosa concurrencia

Efectuáronse anoche las dos conferencias organizadas por el comité de esta parroquia. Asistió a ellas un crecido público cuyo entusiasmo partidario se reveló entre aplausos y vítores a la U. C. Radical y al presidente de la república.

Una de las conferencias se realizó en la esquina de las calles José María Moreno y Rivadavia, donde hablaron los doctores Guillermo Fonrouge, Domingo Calarco y los señores Luis Bazzurro y Juan F. Bonardi.

En Castro Barros y Constitución, donde tuvo lugar la asamblea, habló el candidato a diputado doctor Leonidas Anastasi, el doctor Juan E. Vincent y los señores Carlos Merlini y Antonio Lavieri.

Todos ellos tocaron temas de actualidad en el presente momento político, refiriéndose a la obra de los funestos gobiernos del "régimen" y a la labor disolvente que realiza el socialismo, presentando en contraste la significación del radicalismo cuya acción patriótica desde el llano y en el gobierno pusieron de manifiesto con elocuencia.

Ambas reuniones terminaron en un franco ambiente de entusiasmo cívico.

CIRCUNSCRIPCION 7a.

Exito de la conferencia de anoche

En la intersección de las calles Bulnes y Córdoba se efectuó anoche con gran éxito la anunciada conferencia de propaganda política bajo los auspicios de esta circunscripción.

Ante la crecida y entusiasta concurrencia que acudió a la reunión, abrió el acto el universitario Juan F. Bonardi, quien trató los distintos problemas obreros surgidos últimamente en la vida fecunda y progresista de nuestro pueblo y la forma en que han sido encarados por el poder ejecutivo en los múltiples proyectos de que es autor y que fueron despachados favorablemente por la comisión legislativa correspondiente. Condenó a continuación, la actitud antipatriótica y repudiable de los elementos adversarios al radicalismo, y especialmente de la fracción socialista, que se llama defensora del obrero, que en el afán mezquino de obstruir la acción que la Unión Cívica Radical viene desarrollando en el gobierno, retrasa, en perjuicio del pueblo trabajador, la sanción de los mencionados proyectos, que hoy constituyen una sensible necesidad en nuestra legislación obrera.

Ocupó a continuación la tribuna, el candidato a diputado nacional doctor Roberto Ortiz, el que pronunció un discurso que fué ruidosamente aplaudido y en el que trató de la situación actual de la política en el país, perfilando, al mismo tiempo, con frase diestra y segura, las idealidades encarnadas en los distintos partidos que se disputarán el triunfo en los próximos comicios, poniendo de relieve el sentimiento eminentemente nacionalista que inspira y ha inspirado siempre a la Unión Cívica Radical y haciendo una reseña breve pero elocuente, de la obra sana y constructiva que dicho partido viene realizando desde que asumiera el poder.

El señor Ortiz terminó diciendo que el pueblo, estando al tanto de todo lo que el partido radical ha hecho por su mejoramiento social y económico, ha de saber ponerse a la altura de sus glorias seculares, votando por sus candidatos, que serán la más genuina e insospechable representación del pueblo mismo.

Como a la hora de terminar su discurso el señor Ortiz, no habían llegado aun los demás oradores anunciados, se clausuró el acto, dispersándose la concurrencia en el mayor orden y cultura y dando incesantes vivas al partido radical y al primer mandatario argentino, doctor Hipólito Yrigoyen.

CIRCUNSCRIPCION 10a

La hermosa conferencia de anoche

Ante un público numeroso y entusiasta, se efectuó anoche la conferencia de propaganda anunciada por el comité de la circunscripción 10a.

Inició el acto el señor Jerónimo Grisolia quien en una extensa disertación se refirió a los hombres del pasado político de nuestro país, demostrando en numerosos ejemplos, la obra de desgobierno y de desquicio financiero realizado por esos mismos que hoy intentan presentarse como reclamados por la opinión del país, sabiéndose repudiados definitivamente y unánimemente por la conciencia ho[nrada] [illegible]

[illegible] sus [...] varios de sus proyectos e iniciativas de materia social que habían venido a llenar sentidas necesidades en el país y a corregir nuestra deficiente legislación obrera.

Cerró el acto el señor Francisco Ventre quien analizó la labor de los socialistas, demostrando que su actuación en el parlamento nacional y en el concejo deliberante se había limitado a una crítica disolvente y antipatriótica, sin realizar ninguna obra efectiva y eficaz en bien del progreso colectivo.

La reunión terminó entre vítores y aplausos a la U. C. R. y al doctor Yrigoyen.

CIRCUNSCRIPCION 12.a

LA MAGNA CONFERENCIA DE ANOCHE

Hicieron uso de la palabra el candidato a diputado señor Enrique Agesta, el doctor Julio del C. Moreno, Leopoldo Bard, Antonio Graña y Andrés F. Ventre.

A las grandes conferencias realizadas por la sección 12.a en la presente campaña electoral, hay que agregar la efectuada anoche, en un ambiente de cálido entusiasmo, donde no se cesó de vivar a la Unión Cívica Radical y al presidente Yrigoyen.

La asamblea se realizó en las calles Independencia y Bernardo de Irigoyen.

Inició el acto el doctor Julio del C. Moreno quien se refirió a la Unión Cívica Radical como fuerza partidaria, a su tradición histórica, y a su larga lucha por la democracia que hoy era una verdad como exponente del gobierno que detenta el radicalismo.

La presencia en la tribuna del candidato a diputado señor Enrique Agesta fué saludado por una salva de aplausos.

Se refirió a la obra del radicalismo en estos tres años de gobierno, a las leyes sobre legislación del trabajo, presentadas al congreso nacional por el poder ejecutivo.

A la clarovidencia del presidente Yrigoyen en materia de política internacional, colocando al país en el sendero de progreso y grandeza que se encuentra en la actualidad.

A continuación se organizó una manifestación llevando a su frente una banda de música y ocupando la extensión de una cuadra, recorriendo las calles Independencia, Lima, Cochabamba hasta el local del subcomité Lamarque.

En el trayecto, la columna era aplaudida por el público estacionado en las veredas y en los balcones.

Llegada al local del subcomité, ocupó la tribuna el señor Andrés F. Ventre quien elocuentemente señaló las contradicciones del socialismo, lo mismo que el doctor Antonio Graña, que rectificó algunos conceptos emitidos en el órgano del periodismo que representa al partido socialista.

El doctor Leopoldo Bard que cerró el acto, se refirió al partido demócrata, alta expresión del "régimen", cuyos candidatos son demasiado conocidos por su larga actuación en ese pasado de desgobierno.

Terminó la conferencia entre vivas a la Unión Cívica Radical y al presidente Yrigoyen.

CIRCUNSCRIPCION 15

Las conferencias de anoche — En Cánning y Warnes

Una hermosa como entusiasta concurrencia hizo acto de presencia en la reunión que realizó anoche el comité "Aristóbulo del Valle" en la esquina de las calles Cánning y Warnes.

Abierto el acto, hizo uso de la palabra el señor Ramón Martí, quien en una vibrante arenga recordó las luchas del radicalismo en pro del bienestar de la patria y exhortó a los ciudadanos a concurrir a los comicios con los bríos de siempre, para reafirmar de una vez por todas la obra del actual gobierno.

Le siguió el señor Alberto E. Sciorra, quien en un conceptuoso discurso se refirió a la obra del gobierno radical y a su constante dedicación por mejorar la situación de las clases trabajadoras.

En seguida ocupó la tribuna el señor Natalio R. Firpo. Se refirió el orador a la lista de candidatos proclamada por la convención radical y afirmó que satisfacía plenamente los deseos del electorado de la capital. Al referirse a la obra del doctor Yrigoyen en su gobierno, dijo que, si podían inculpársele errores, el sólo hecho de haber sostenido con inquebrantable firmeza la neutralidad argentina, bastaba para cimentar su nombre y hacer inmortal su obra de gobernante.

El señor Francisco Cortesano que habló a continuación, se refirió a las huelgas portuarias y al elevado criterio con que las había solucionado el gobierno actual.

En seguida el señor Antonio Lavieri, en una acertada improvisación, comparó la obra del radicalismo frente a la del "régimen" y del socialismo.

Clausuró el acto el profesor Quecuta, con breves y elocuentes palabras, y en seguida terminó el acto entre entusiastas vivas al radicalismo y sus candidatos a diputados.

En Triunvirato y [illegible]

[illegible] la segunda de las conferencias [...]zadas por la sección 15 [...] bajo los auspicios del subcomité "José N. Lencinas".

Usó de la palabra en primer término el señor Florentino Romero. En una larga y conceptuosa exposición, analizó la acción desplegada por el radicalismo desde el gobierno.

Comparó esa obra de indiscutible eficiencia con la esterilidad de la realizada por conservadores de todos los matices y socialistas.

Se refirió asimismo a la lista proclamada por la convención radcial y afirmó el triunfo de la misma en los comicios del 7 de marzo.

A continuación habló el señor Nalio R. Firpo, quien en una breve exposición hizo resaltar la obra realizada por el gobierno del doctor Yrigoyen y la representación parlamentaria radical. Exhortó a los ciudadanos a votar por la lista radical, para ratificar de esta manera la obra del actual gobierno.

Clausuró el acto el obrero ferroviario señor Blanco, quien tuvo elogiosos conceptos para el gobierno radical, a cuyas gestiones, dijo, se debía la aprobación de la ley de jubilación de ferroviarios que les permite amparar justicieramente su vejez después de rudos años de trabajo.

El acto terminó en medio del mayor entusiasmo.

CIRCUNSCRIPCION 16

Brillante acto cívico

Se realizó anoche con gran afluencia de público la conferencia organizada en las calles Baunes y Bebedero por el comité de la 16a.

El señor Garófalo abrió el acto, refiriéndose al hermoso espectáculo cívico que presentaba el partido congregando alrededor de sus tribunas a la gran masa del pueblo de la capital inspirada siempre en los mismos móviles patrióticos y aprestándose a una lucha comicial que se iban a debatir los principios sustentadores de las instituciones frente a la regresión representada por los conservadores y el caos social de los socialistas.

A continuación hizo uso de la palabra el señor Domingo Basili.

El señor Basili comenzó describiendo el escenario político de la república, donde los fantasmas del pasado con rótulo democrático intentan recuperar las posiciones de las que fueron arrojados por el esfuerzo ciudadano. Expuso como estas pretendidas fuerzas colectivas maniobraban con las maquinaciones más deleznables y acudiendo sin reparo a la calumnia y el fraude y que nada significaban, a pesar de todo, en la conciencia cívica del país.

Se refirió después a la labor ingente desarrollada por el P. E. radical en el sentido de restituir las instituciones a su efectividad democrática y a la obra de reparación administrativa que tuvo que afrontar la tarea inmensa de contener el desquicio a que el "régimen" de sus últimos momentos precipitara exprofeso a la nación.

Habló también de la forma ecuánime con que fueron encarados los problemas sociales por el gobierno actual, siendo la primera vez que obtienen justicia por igual todos los que personalizan los factores de la producción, obreros y patrones y de la acción eficaz desarrollada contra los acaparadores. La asamblea se disolvió en medio de vítores a la U. C. R. y al presidente Yrigoyen.

Candidatos a diputados nacionales, que sostendrá la Unión Cívica Radical, en las próximas elecciones de Marzo.

Por la Capital

Dr. Pedro López Anaut
Dr. Arturo Goyeneche
Sr. Enrique Agesta
Dr. Víctor M. Molina
Dr. Juan José Capurro
Dr. Leonidas Anastasi
Dr. Ernesto H. Celesia
Dr. Matías Gil
Dr. A. Barrera Nicholson
Dr. Roberto M. Ortiz
Sr. Eduardo Tomaszewsky
Dr. Juan José Frugoni
Dr. José León Rodeyro
Sr. Antonio Lozano
Dr. Francisco L. Albarracín
Dr. Pedro A. Fox

Por la provincia de Buenos Aires

Sr. José M. Grau
Dr. Carlos M. Pradere
Dr. Pedro Solanet
Sr. Delfor del Valle
Dr. Raúl F. Oyhanarte
Dr. Mario M. Guido
Sr. José A. Otamendi
Dr. Roberto Parry
Coron. Ricardo Pereyra Rozas
Ing. Juan B. Aramburu
Sr. Gumersindo L. Cristobo
Sr. Alberto De Bary
Sr. Arturo Santa María
Dr. Manuel Beguiristain
Dr. Pedro R. Núñez
Sr. José T. Olmos
Dr. Guillermo O'Reilly
Sr. José Víctor Noriega
Sr. José S. Massone
Dr. Alejandro Miñones

Por la provincia de Córdoba

Dr. Eufrasio S. Loza
Coron. Daniel Fernández
Dr. Arturo M. Bas
Coron. Rómulo Argüello
Ing. Carlos Argañaraz
Dr. Pablo Mariconde
Ing. Eduardo F. Quinteros
Dr. Carlos J. Rodríguez
Dr. Angel Cabral

Por la provincia de Mendoza

Sr. Francisco Rubilar
Sr. Emilio Quellet

Por la provincia de Entre Ríos

Dr. Herminio J. Quirós

Por la provincia de Jujuy

Dr. [illegible]

Por la provincia de Tucumán

Dr. Ernesto M. del Moral
Dr. José Luis Aráoz

Por la provincia de San Luis

Dr. Teófilo Gatica
Dr. Diógenes Taboada

Por la provincia de La Rioja

Dr. J. Z. Agüero Vera
Dr. Julio del C. Moreno

CIRCUNSCRIPCION 18.a

La brillante conferencia de anoche

Bajo el patrocinio del comité de esta circunscripción, se llevó a cabo anoche, en la esquina de Cavia y Cerviño, la anunciada conferencia de propaganda política.

Asistió al acto una crecidísima concurrencia, la que aplaudió entusiasta e incesantemente, los discursos pronunciados por los oradores del partido, designados al efecto.

Inició el acto el doctor Leopoldo Bard, quien se ocupó de los problemas del capital y el trabajo, cómo ellos habían sido abordados por el poder ejecutivo nacional.

Se refirió a la lista demócrata, cuyos candidatos no representaban más que la voluntad de un pequeño circulillo.

Señaló la política del "régimen" y lo que ésta había costado al erario público, cuyas dificultades no eran otra cosa que la resultante de esa política.

A continuación ocupó la tribuna el señor Guibert Blanck, quien se ocupó en su disertación de la política de algún periodismo, que fustiga todo aquello que sea obra del radicalismo.

Luego ocupó la tribuna el doctor Juan E. Vincent, quien elocuentemente, historió la vida de sacrificio y abnegaciones, que a la Unión Cívica Radical le tocara vivir, para llegar al fin, por la voluntad soberana del pueblo a ocupar los más altos cargos del gobierno y poder brindar al país, en esta forma, el ejercicio pleno de la democracia.

Habló a continuación el señor Ricardo Aimó, pronunciando un extenso y conceptuoso discurso, en el que criticó los procedimientos antidemocráticos del partido socialista, ya en la tribuna diaria como en el parlamento nacional, de ese partido, dijo, que dice ser el representante y defensor de los obreros y que en la cámara, en una actitud de cinismo y desvergüenza, si quería, no hace sino obstaculizar la obra del poder ejecutivo.

Terminó la conferencia entre entusiastas vivas a la Unión Cívica Radical y al presidente Yrigoyen.

CLUB RADICAL "SARMIENTO"

Anoche en las calles de Rioja y Méjico se realizó la conferencia de la serie que este club tiene preparada.

Declaró abierto el acto el presidente del mismo señor Eduardo Barbieri, quien hizo una reseña de la obra del gobierno radical en parangón con las del gobierno del "régimen".

Le siguió en el uso de la palabra el señor V. J. Paulucci Cornejo, quien, en forma amena y expresión nutrida habló de los proyectos presentados por el poder ejecutivo nacional y que aún duermen en carpeta; conquistando así nutridos aplausos.

Ocupó luego la tribuna el señor Manuel Guibert Blanck que con elocuencia hizo palpar las realidades de las pasadas politiquerías, diciendo que todos los adversarios políticos enmascarados en distintos partidos se habían propuesto atacarnos en forma desleal; por último hizo uso de la palabra el señor Mario Jurado, ocupándose muy especialmente de la crítica acerba y mordaz de la prensa que debiendo ser la fiel expresión de los hechos, no parece sino que [...] den sus planas a los caudillos de las agrupaciones adversarias.

Terminado el acto se disolvió la concurrencia dando vítores al presidente de la república y a los candidatos electos por el partido.

Este club invita al mismo tiempo a sus adherentes a hacer acto de presencia a la colocación de la placa que en homenaje al doctor Leandro N. Alem se efectuará en las calles de Rivadavia y Paseo de Julio, a las [...] de la tarde.

LA CANDIDATURA A DIPUTADO NACIONAL DEL SEÑOR CARLOS M. GUIDO.

Retiro de la renuncia presentada — Dos importantes comunicaciones

La insistencia con que los amigos políticos y correligionarios del candidato a diputado electo por la U. C. R. de la provincia, señor Carlos M. Guido, le exigieran el retiro de la renuncia que elevara, ha [...] por consecuencia que éste, acatando la voluntad partidaria, resolviera aceptar el puesto de lucha para que lo designara la convención.

Con tal motivo, el señor Gu[...]

Circunscripción 12 — La magna conferencia de anoche en la esquina de Independencia y Bernardo de Irig oyen. Vista parcial de la concurrencia que asistió al acto

Provincia de Buenos Aires

De Olivos

Elecciones municipales en Olivos

OLIVOS, febrero 25 — Con gran entusiasmo se preparan los adherentes de la Unión Cívica Radical para los comicios municipales para que han sido convocados para el domingo próximo.

La Unión Cívica Radical debe luchar contra todos los partidos políticos unidos y de acuerdo con la gran mayoría hará triunfar la lista proclamada, que se compone de los siguientes vecinos:

Candidatos a concejales municipales: — Doctor Emilio Zorraquín, señor Jacinto S. Pineda, señor Natalio Garrido, doctor José María Bados, señor Carlos Félix Rossberg, Isidro [illegible], Lázaro Petrano, José E. Ru[illegible], Antonio L. Irrizarri, Félix Paro[illegible] Miglia y Pablo Ferrari.

Consejeros escolares — Dpto. Mel[illegible] Arana, doctor Gustavo Zaldarriaga, doctor Juan Manuel Rei[illegible], señor Juan S. Messía, señor Bernardo Pineda.

Se ha tenido presente en ella representar a todos los distintos centros de población, el comercio y los extranjeros.

Se hace correr que el P. E. de la provincia evitará la elección; sin embargo, podemos afirmar que ellas se realizarán y será una jornada cívica gloriosa para la Unión Cívica Radical.

Asegúrase también que los elementos del comisionado votarán una lista, en que ocuparán un lugar prominente elementos del viejo "régimen", eso no molesta a los luchadores de toda hora, porque sus filas están cada vez más compactas y seguras del éxito más esplendente que se registra en Vicente López.

De Mar del Plata

Club Social Ferroviario

MAR DEL PLATA, febrero 25 — El baile realizado en el Club Social Ferroviario, fué una simpática fiesta, a la que concurrieron numerosas familias de socios.

Una buena orquesta interpretó durante la noche bailables que hicieron las delicias de las parejas que con todo entusiasmo se dedicaron a la danza.

Entre las familias vimos a las siguientes: Malvazzio, Gracia Jamas, Farriols, Verpoll, Ricci, Duhalde, Gollestegui, Betelu, Messera, García Brujos, Catalano Scarpato, Espinosa, Benzoni, Carle Guerra, Albi, Bonzas, Nicolao, Casare, Hermoso, Fibiletti, Lanfranconi, Méndez, Cangiano, Villar y otros que de momento no recordamos.

A las dos de la mañana se abrieron los comedores, en cuyas mesas, adornadas con dalias y claveles rojos, tomó asiento la concurrencia para reanudar más tarde el baile.

Con creciente entusiasmo continuó hasta pasadas las 5, hora en que empezó el desfile.

De San Cayetano

Las próximas romerías

SAN CAYETANO, febrero 25. — Una comisión de entusiastas vecinos de San Cayetano se ha propuesto celebrar unas romerías populares, y constituída al efecto, dejó nombrada la comisión organizadora que preside el señor Fernando Márquez, y de la cual son secretario y tesorero, respectivamente, los señores Juan Betbeder y Juan A. Alvarez.

Los días designados para realizar los populares festejos son el 21, 22 y 23 del próximo marzo.

La comisión dará a conocer en breve el programa de las fiestas, dominando el deseo de que ellas sean lo más variadas y atractivas posible, a fin de dar al laborioso vecindario gratos momentos de alegría y expansión.

Se espera que las fiestas alcancen gran brillo, pues el entusiasmo de la población es grande.

De La Magdalena

Juegos de azar

MAGDALENA, febrero 25. —Vuelven a registrarse numerosas jugadas.

El domingo la policía no procedió, a pesar de saber que en un sitio urbano, central, estaban jugando a los prohibidos muchos ciudadanos.

De General Viamonte

Romerías. — Traslado

GENERAL VIAMONTE, febrero 25. — Ha sido un éxito completo las romerías efectuadas los días 21 y 22 a beneficio del hospital patrocinada por la señora presidenta Myra G. de Spiritoso.

—Por orden superior ha sido trasladado a esta el subcomisario Florencio Elizalde.

Se espera que una vez de hacerse cargo de su puesto; active el sumario que se instruye por defraudación a la municipalidad.

De Bánfield

Distribución de premios

BANFIELD, febrero 25. — En el concurso realizado por el Círculo Los Republicanos de Bánfield, por cuyo local de la calle Cabrera y Capdevila desfilaron,—ya que no habían restricciones a la entrada,—en los días de las fiestas, más de diez mil personas que, en medio del mayor orden y cultura, demostraron, elocuentemente, su agrado por este festival; el jurado que formaban las señoras Elvira E. F. de Castro, Cristina G. de Damiani, Margarita B. de Behoteguy y Margarita R. de Luqui y señoritas Carmen y Margarita Damiani, adjudicó los premios en la forma siguiente:

Primer premio especial (medalla de oro); murga Los Quemados. Primer premio (medalla de oro)) Centro criollo Los Parias de la Cruzada. Primer premio Estímulo, comparsa Que salga el toro (consistente este premio también en medalla de oro. Segundo premio (medalla de plata), Centro humorístico El Pucherito, mención de honor, centro humorístico bebés Los Mimosos. Premio especial (un juego de té) Grupo criollo Los Gauchos de la Oración. Señor José Gaspar (turco) director del grupo Turquía en Punta, un lápiz de oro; señoritas Margarita Alonso (traje Luis XV), primer premio cartera malla de plata; Celina Nouihallac y Margarita Eliana Luqui, segundos premios, artísticas alhajeras, por sus trajes "La locura"; Niña Elena Pardón (bayadera), primer premio, un artístico tintero; niña Rosa Martino (gitana), segundo premio, un lápiz de oro; niña Margarita Behoteguy, tercer premio, un lápiz de plata, por su disfraz de japonesa; niñas Rosa Gavarone, Elisa Herrera y Julia Fabbri (disfraces regionales italianos) premios especiales; Juegos de perfumería, señoritas Rosa Lodigiani, Teresa Bugía, Nilda Damiani y María A. Bernárdez (trajes pierrots y fantasías), premios especiales, juegos de perfumería; premio especial (un tintero cañón, señorita María Costa, por sus distintos disfraces y comportamiento.

Se distribuyeron, además, premios y obsequios consistentes en juguetes y bombones a los numerosos niños que concurrieron con notables disfraces y trajes de fantasía.

De Quilmes

Corso de beneficencia — Baile — Enlace — Demostración

QUILMES, febrero 5 — La comisión actual de los festejos de carnaval, resolvió efectuar corsos los días sábado y domingo próximos, a beneficio pro hospital de esta localidad, dado el entusiasmo que reina no dudamos obtendrá el mejor éxito, siendo ya muchas las familias, que han solicitado los palcos para los días indicados

—Muy lucido resultó el baile que los esposos Laccabanne, ofrecieron a sus relaciones, en su residencia de la calle Paz y N Vidal, concurriendo con bonitos trajes de fantasía y disfraz las señoras y señoritas Lamarque Laccabanne, Vernenge, Baldazaro, Valloso, Istuela, Castellanos, Rocca Salvarola, Comín, Parravicini, Haudin, Hegullar, Olivari, Salas, Ferrando, Pondal, Robinsón, de la Torre, Lassale Ithurralde Pintos, Figueras, Risso, Homps, Lahurt, Díaz, Urquiola, Valdez, Garay, Risso.

—El 28 del corriente, contraerá enlace en la mayor intimidad, la señorita Olga E. Sacchiero con el señor Eduardo E. Garbini.

En la ceremonia religiosa serán padrinos, la señora Marcelina Sacchiero, madre de la novia, y el señor Antonio Barbini, padre del novio, actuando como testigos, el señor Eugenio Castellanelli, por el novio, y el señor Antonio Sacchiero, por parte de la novia.

—Debiendo partir el viernes próximo el señor Roma para Europa, un grupo de sus amigos, han resuelto ofrecerle una comida, la que se efectuará hoy.

De Bahía Blanca

Club Argentino — Viajero

BAHIA BLANCA, febrero 25 — Fué broche de oro que cerró dignamente el carnaval de 1920, el baile que celebró en el Club Argentino y que revistió proporciones extraordinarias.

Mucha concurrencia, mucha alegría, trajes elegantes, disfraces vistosos, todo se aunó para hacer de la fiesta una encantadora reunión que dejará vivos recuerdos en los asistentes.

Concurrieron las señoras: Cipriana A. de Rojas, Rosa C. de Dallier, Etelvina M. de Geddes, Ana V. de Delpech, Julia M. de Tristany, María P. de Gutekunts, Dorotea M. de Olaciregui, Zelfa M. de Barrionuevo, Lola J. M. de Massot, Artemia V. de Perramón, Magdalena O. de Olaciregui, María Inés N. de Moore, Laura C. de Parodi, Carmen M. de Cesio, María R. de Pereyra, Clara R. M. de Claisse, María Luisa E. de Ferrández, Rita C. de Rossignol.

Señoritas: Sara, Matilde y María Luisa Ferrández, Hortensia Rossignol, Susana Magariños, Ana y Matilde Delpech, Artemia Perramón, Sara y Elba Ducós, Celia Massot, Nora Cesio, Angélica, Sara y Lidia Parodi, Zulema, Artemia y Estela Rojas, Juanita Geddes, María Luisa Gutekunts, Lola y Adela Muñoz de Toro, Dina Pereyra Ribot.

—El vice almirante de la escuadra, señor Eduardo O'Connor, que se encontraba en Puerto Militar, se ausentó ayer para Quequén.

El objeto de su viaje es pasar unos días al lado de su familia que se encuentra en ese punto.

De Bernal

Audaz asalto y tentativa de robo — Un muerto y un herido grave — Detención de una gavilla de ladrones.

BERNAL, febrero 25. — Anoche, siendo las 12.30, seis sujetos desconocidos penetraron en la casaquinta de la señora Vda. Cramer de Suárez Aguirre, donde fueron sorprendidos por los hijos de la dueña de casa, produciéndose con tal motivo una recia refriega, de la que resultó muerto de un balazo en el pecho uno de los asaltantes y herido de gravedad un hijo de la señora de Suárez Aguirre, el joven Enrique.

La policía procedió con rapidez y energía encomiable, deteniendo a los componentes ne la gavilla, los cuales presentaron resistencia, no obstante lo cual fueron reducidos, distinguiéndose en la lucha los oficiales Rojas Molina, Abel Valenzuela, sargento T. Hidalgo y gendarme Falcó, los cuales al propio tiempo les secuestraron revólveres y diversas herramientas, con las cuales operaban.

Instruye el sumario de práctica el oficial Valenzuela, habiéndose podido constatar que la herida del muerto ha sido causada por una bala del calibre de las que les fueron secuestradas a los asaltantes.

De Pergamino

Necrológicas — Varias

PERGAMINO, febrero 25 — Dió lugar a una sentida demostración de duelo el sepelio de los restos de la señora Isabel Cabrera de Cabrera, que se efectuó el domingo por la tarde, en el cementerio local.

El fallecimiento de la señora de Cabrera ha repercutido hondamente en el vasto círculo de sus relaciones, donde se le guardaba a la extinta el afecto sincero que despertaban su bondad, sus virtudes y la dulzura de su trato.

—De ésa llegaron el domingo por la mañana los restos del joven Juan Bissio, respetable caballero y correligionario, que gozaba de generales simpatías y prestigios por sus condiciones caballerescas.

La noticia de su muerte ha repercutido dolorosamente en el vasto círculo de sus relaciones.

El sepelio de sus restos se efectuó el domingo por la tarde, ceremonia que dió lugar a una sentida demostración de duelo.

Desde la estación Pinzón concurrió mucha gente al sepelio del joven Bissio.

El extinto gozaba en esa zona de bien merecido prestigio, por sus buenas condiciones.

—Con un buen tiempo se celebraron las fiestas de Carnaval. Resultó tan animado el corso, que la última noche tuvo que ser prolongado por la calle San Nicolás. Se jugó con mucho entusiasmo.

La comisión del corso ha sido muy felicitada.

—Las autoridades del comité radical, con su presidente al frente, el señor Juan A. O'Farrell, ha iniciado ya, con el más halagador resultado, tanto en el pueblo como en la campaña, los trabajos de propaganda electoral para las elecciones del 7 de marzo próximo. El triunfo se descuenta desde ya.

De Coronel Dorrego

Reunión vecinal—Nombramiento de una comisión — Mejoras escolares Movimiento político.

CORONEL DORREGO, febrero 25. —A efecto de secundar eficazmente los fines y propósitos de la Asociación Boy scouts Argentinos el intendente municipal, señor Roberto S. Maciel invitó al vecindario a una reunión y de cuyo seno surgió la comisión, que la compone[illegible] Antonio B. Costa, presidente; [illegible]que Levy, vicepresidente; [illegible] Vázquez y Leonardo [illegible], secretarios; Salvador Mi[illegible], tesorero; vocales: José Vilela, [illegible] Reta, J. Sáenz Caro, [illegible] Pedro Kurist, Juan B. [illegible] cardo Durañona.

—Las autoridades [illegible] son dignas de todo aplauso por [illegible] que ponen en su misión, [illegible] do para C. Dorrego la [illegible] de los cursos de 5o. y 6o. [illegible]

Este esfuerzo se ve [illegible] con el proyecto presentado [illegible] municipalidad por el presidente de la misma, señor Juan B. Saffouret (hijo), quien reclama el apoyo para acordar becas, continuando en las escuelas industriales alumnos necesitados y que demuestren condiciones de inteligencia que hayan cursado el 6o. grado.

—El comité "Leandro N. [illegible]" bajo la comisión central formada por los señores Antonio B. Costa, [illegible] ciano Duronto, Fernando [illegible], Juan Danilovich, completa la comisión de propaganda [illegible] por los señores Isidoro [illegible], Raúl Reta, Enrique Erra[illegible], Rafael De Próspero, Juan Chal[illegible], [illegible]ge Larsen, Angel G. Romero, [illegible] Dendari, Emilio Durañona, [illegible] A. Durañona, Alfredo J. C[illegible], [illegible]lix F. Bardi, Tomás Grant, [illegible] Palacios, Pedro Vidaurreta, [illegible]cual, José F. Guizasola, [illegible] Pascual, Carlos Nigzard, Juan [illegible] Roubio, Pablo Ibarrondo, Juan [illegible]rray (hijo), Heraclio R. Lezcano, Alberto Lezcano, Enrique Pla[illegible], Alchourrut, Sebastián Costa, [illegible] Juan M. Sorrat, Regino Esté[illegible], [illegible]nardo Celave, Pablo Marsellino, [illegible]tonio Picado, C. Pedro Cánova, Losada, Benito Burón, Antonio Bautista Maciel, Pompeo U[illegible], Emilio Saffouret, Juan B. [illegible], Heraclio Vega, Pedro Balda, Francisco González, Manuel Costa, [illegible]do Gastambide, Joaquín Casal[illegible], [illegible]dro Herrera, Jacinto Luna, K. A[illegible]sen, Emiliano Picado y Juan [illegible] han dado comienzo a los trabajos dentro del electorado que sostendrán la lista de la U. C. R. en los comicios a verificarse el 7 y el 21 del entrante marzo.

No hay duda que el éxito acompañará una vez más, dado el prestigio moral que día a día más y mejor afianza el partido con el concurso de hombres de representación, que [illegible] en la obra del gobierno radical más pura y limpia administración.

---

ha dirigido las siguientes comunicaciones que reflejan la amplitud de su pensamiento patriótico y la sinceridad de sus convicciones partidarias:

Tres Arroyos, febrero 20 de 1920. —Al señor presidente de la convención de la provincia del partido Radical. — Tengo el honor de dirigirme, al distinguido señor presidente a efecto de adjuntarle copia de la comunicación que he enviado a los miembros del comité radical de Bahía Blanca, y numerosos correligionarios, también, quienes me han honrado con un petitorio en el que solicitaban la declinación de la renuncia, que verbalmente y por escrito, presenté ante la honorable convención, de mi candidatura a la diputación nacional, para la que bondadosos amigos me designaron.

Ella significa que anulo la declinación, de lo que aún creo inmotivado honor, de mi designación como candidato y que acato el pronunciamiento de la mayoría partidaria y la requisitoria, que con tanta sinceridad, afecto y nobleza me han hecho los correligionarios de los centros [illegible] y al mismo tiempo transmitirle las expresiones de mi mayor consideración, la que, en primer término se la ofrezco a Vd.

Le saluda muy atentamente. — Mario M. Guido.

Tres Arroyos, febrero 20 de 1920. Señores Norman Geddes, Jorge Moore y demás firmantes. B. Blanca. — Temía la noble y afectuosa requisitoria de mis leales amigos de Bahía Blanca y la exposición de sus ideales partidarios porque ellos quebrantarían mi voluntad, que hasta ayer me parecía irreductible en el sentido de no actuar en la presente lucha eleccionaria como candidato a diputado nacional, y sí, como soldado de nuestra gran causa.

Comprendo, mis buenos amigos, y así les ruego hagan conocer a los compañeros de ideales y de fatigas, que hay algo en mí que no me pertenece, porque lo han hecho ustedes con su lealtad, con sus sacrificios y con la honrosa confianza con que me entregaron la dirección del partido en [illegible] y que reclaman a mi hidalguía la obligación de pertenecer por entero a su voluntad partidaria, sacrificando en mi intimidad de conciencia un concepto ideológico, que nada tiene que ver con episódicos acontecimientos los cuales no pueden, por su propia insignificancia, detener, ni dañar, ni alterar la patriótica finalidad del partido radical.

Acepto, con sincera emoción de amigo y con el concepto de la responsabilidad que importa, la honra que ustedes ratifican en nobilísima gestión, — la candidatura a diputado nacional; y así lo haré saber hoy mismo a las autoridades de la convención, — y dejo para la oportunidad de encontrarme en asamblea pública, la exposición que ofreceré a mis amigos y correligionarios de los conceptos que influyeron en mi conciencia para decidirme en la actitud, de la que hoy me sacan ustedes, en nombre de vínculos, ideales y afanes a los que me es imposible sustraerme y por los cuales seguiré luchando en el terreno adonde mis amigos me lleven.

Les agradece y les saluda con todo afecto. — Amario M. Guido.

Es copia.

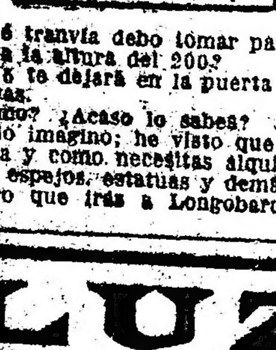

—¿Qué tranvía debo tomar para ir hasta Bolívar, a la altura del 200?
—El 15 te dejará en la puerta de la casa donde vas.
—¿Cómo? ¿Acaso lo sabes?
—Me lo imagino; he visto que vas a dar una fiesta y como necesitas alquilar las alfombras, espejos, estatuas y demás adornos, es seguro que irás a Longobardi, Bolívar 20.

LUZ

POTENTE Y BARATA
Pidan datos o catálogos a la Compañía Argentina de Alumbrado a Alcohol. DEFENSA 429, Buenos Aires

ECOS DE LA CONVENCION

Señor presidente de la honorable convención de la Unión Cívica Radical, don Jacinto [illegible] — Presente. — De mi consideración: En conocimiento de que algunos señores convencionales, se obstinan en querer sostener mi nombre, presentándome como posible candidato a diputado nacional, para los próximos comicios de marzo, ruego al señor presidente quiera significar a esa honorable convención, que mi propósito, irrevocable, es el de no aceptar designación alguna, por cuanto mi mayor anhelo es y ha sido siempre, permanecer como simple soldado en las filas de la Unión Cívica Radical, a la que he entregado, en todo momento, mis entusiasmos y mis energías. De usted muy atentamente S. S. —(Firmado): Manuel Rocca.

CIRCUNSCRIPCION 3.a

Conferencia para mañana

Mañana realizará una conferencia esta circunscripción en la intersección de las calles Solís y Brasil, donde harán uso de la palabra el candidato a diputado, señor Enrique Agesta, doctor Leopoldo Bard, señor Silvio Bonardi.

SUBCOMITE DE LA JUVENTUD

El subcomité de la juventud radical de la 5.a circunscripción realizará el domingo próximo 29 del corriente una conferencia de propaganda en Rivadavia y Fray Cayetano—plaza de Flores—a las 6.30 p. m., en la que hablarán los candidatos a diputados por la capital, doctores Leónidas Anastasi y J. J. Rodeyro, y los doctores Héctor Bergalli, Manuel Ortiz Pereira, Oscar Díaz de Vivar, Manuel Romero Palacios y señores Mario Jurado y Natalio Firpo.

SUBCOMITE ¡VIVA LA PATRIA!

Este subcomité invita a todos los radicales y a los independientes que simpaticen con sus ideas, a que concurran a la conferencia que efectuará esta noche a las 8.30 en las calles Rojas y Neuquén.

Además, la C. D. invita a los radicales de los circuitos 50, 51, 52 y 53, a pasar por el local del subcomité, en Rojas 501, esquina San Eduardo, a inscribirse en el nuevo registro, y anuncia que atiende consultas y observaciones sobre el padrón.

Desde el lunes el subcomité estará abierto todo el día.

EN MEMORIA DEL Dr. LEANDRO N. ALEM

Hoy a las 4 p. m. tendrá lugar la inauguración de la placa conmemorativa que, en homenaje a la memoria del doctor Leandro N. Alem, ha sancionado el honorable concejo deliberante.

Invitamos a todos los correligionarios a concurrir a un acto que, además de su trascendencia, entraña el más justo y merecido tributo que pueda rendirse a la memoria del eminente tribuno.

CIRCUNSCRIPCION 1a.

Conferencias

Este comité, de acuerdo con los subcomités constituídos dentro de la sección electoral, ha organizado las siguientes conferencias, cerrando de esta manera la activísima campaña de propaganda que desde tiempo atrás viene realizando con motivo de los comicios del 7 de marzo próximo.

Febrero 26, a las 8.30 p. m., en Rivadavia y Esperanza, Avellaneda y Concordia, Mariano Acosta y Merlo, Rivadavia 8853 (local del subcomité Coronel Martín D. Yrigoyen), Carabobo y avenida Campana, Provincias Unidas y Escalada, Rivadavia y Murguiondo.

Febrero 28, a las 8.30 p. m., en Castro Barros y Chiclana.

Febrero 29, a las 5 p. m., en Directorio y Lacarra.

Febrero 29, a las 5 p. m., en Plazoleta estación "Villa Lugano", a las 5 p. m., en plazoleta estación "Villa Soldati", a las 5 p. m. en Avelino Díaz y Thorne, a las 6 p. m. en Areco y Andalgalá, a las 8.30 p. m. en avenida La Plata y Las Casas.

Marzo 2, a las 8.30 p. m., en Avellaneda y Segurola y Garay y Boedo.

Marzo 3, a las 6 p. m., en Portela y Lobos.

Marzo 4, a las 8.30 p. m., en Avellaneda y Bahía Blanca, Provincias Unidas y Ensenada, avenida La Plata y Pavón, Tellier y avenida Chicago.

CIRCUNSCRIPCION 2a.

Conferencia

El comité de esta parroquia ha organizado para mañana una conferencia de propaganda y tendrá lugar en las calles Catamarca y Caseros a las 9 p. m. Oradores: Juan F. Bonardi, Pedro Aimo, E. Gabriel Ancilieri y Oscar Daverio.

Comité de propaganda "LA EPOCA"

Este comité ha organizado las siguientes conferencias:

Sábado 28: Caseros y Entre Ríos.
Martes 2: Garay y Entre Ríos.
Viernes 5: Entre Ríos y Rondeau.

CIRCUNSCRIPCION 4a.

Intensa propaganda—Próximas conferencias

El comité de esta circunscripción, prosiguiendo la activa campaña realizada con lucido éxito hasta el presente, ha organizado las siguientes conferencias:

Febrero 25: C. Salvadores y Zárate, a las 8 y 30 p. m.
Febrero 27: Patricios y Australia, a las 8 y 30 p. m.
Febrero 28: Olavarría y Palos, a las 8 y 30 p. m.
Febrero 29: Almirante Brown y P. Mendoza, a las 10 a. m.

CIRCUNSCRIPCION 5a.

Conferencias a realizarse en esta circunscripción patrocinadas por los subcomités.

Miércoles 25 — "Subcomité San Martín". A las 8 y 30 en Cuenca y Avellaneda. Oradores: J. Vincent, J. C. Sciammarella, A. F. Ventre, Héctor Bergalli, doctor Roberto Ortiz, doctor Luciano Carrouchett, señor profesor Rogelio Adet Palacios.

Miércoles 25: subcomité "1.o de Julio", a las 9 p. m., en Rivadavia y Caballito. Oradores: M. Ponce de León, Leónidas Anastasi, Daniel Stockdale, Mario Jurado.

Jueves 26 — "Subcomité Martín Yrigoyen". A las 9 p. m. en Gaona y Bocayá. Oradores, J. J. Vincent, Enrique Agesta, M. Ponce de León, Juan José Bonifacio, doctor Manuel Ortiz Pereira.

Viernes 27 — "Subcomité Leandro Alem". A las 9 p. m. en Carabobo y Rivadavia. Oradores: doctor Julio del C. Moreno, doctor José León Rodeyro, Guillermo Fonrouge, Carlos Sabatini, Gilbert Blank.

Sábado 28 — "Subcomité 4 de Febrero" a las 8 y 30 p. m., en San Pedrito y Tandil. Oradores: A. F. Ventre, Miguel del Rivero, Pedro P. Sanguinetti, Antonio Lavier y señor profesor Rogelio Adet Palacios.

Sábado 28 — "Subcomité San Martín", a las 8.30 p. m. en Nazca y Rivadavia. Oradores: Ortiz, Gregorio García, doctor Angel Vallatti, doctor Ernesto León O. Peña, Guillermo Sullivan y M. Ponce de León.

Domingo 29 — "Subcomité San Martín" a las 5.30 p. m., en Nazca y Gaona. Oradores: Manuel Orús, Adolfo Calvete, doctor Luis Arditti Rocha, F. Basabilvaso Villegas, Felipe Sorrondegui, Leopoldo Bard.

Domingo 29 — "Subcomité San Martín" a las 10 a. m. en Rivadavia y Bolivia. Oradores: Domingo Héctor Bergalli, Domingo Basili, Enrique Agesta, M. Romero Palacios, doctor José Amuchástegui, González Pagliere y J. C. Sciamarella.

Domingo 29 — "Subcomité de la juventud" a las 3 p. m., en Rivadavia y Fray Cayetano (plaza de Flores), en la que hablarán los candidatos a diputados por la capital, señor Enrique Agesta, doctor Ernesto H. Celesia, doctor J. L. Rodeiro y los doctores Horacio Oyhanarte, Manuel Ortiz Pereira.

CIRCUNSCRIPCION 6.a

Plan de conferencias a celebrarse en el mes de febrero, presentado por la comisión de propaganda.

Febrero 26, a las 8.30 p. m.: Castro Barros y Rivadavia.
Febrero 26, a las 8.30 p. m.: Carlos Calvo y Avenida La Plata.
Febrero 29, a las 5.30 p. m., Boedo y San Ignacio.
Febrero 29, a las 5.30 p. m.: Emilio Mitre y Rivadavia.

CIRCUNSCRIPCION 7.a

Conferencias a realizarse próximamente

Hoy 25, en Rojas y Neuquén; febrero 26, en Lambaré y Sarmiento; febrero 27, en Río de Janeiro y Díaz Vélez; febrero 29, en Gaona y Campichuelo, a las 6 p. m., y en Pringles y Guardia Vieja, a las 9 p. m.; marzo 2, en Otamendi y Avellaneda.

CIRCUNSCRIPCION 8a.

Conferencias

Hoy 25 — A las 9 p. m., en Garay y [illegible]. Oradores: doctores Juan [illegible] Luis M. Arditti [illegible] San Juan y Matheu. Oradores: doctores Roberto M. Ortiz, José León Rodeyro, señores Juan José Bonifacio, Juan F. Bonardi y Juan C. Sciamarella.

CIRCUNSCRIPCION 9.a

Conferencias próximas

El comité de esta parroquia prosiguiendo su activa campaña política, realizada con todo éxito hasta ahora, ha organizado las siguientes conferencias de propaganda:

Para hoy, en Billinghurtt y Cangallo, a las 9 p. m. Oradores: Juan E. Vincent, Ricardo Aimo, Nicolás Coronado y Luis A. Gómez.

Para el 26 de febrero. — En Venezuela y Liniers, a las 9 p. m. Oradores: Víctor M. Molina; Guillermo Sullivan, Ignacio Guibert Blanck y Silvio Bonardi.

Para el 27 de febrero. — En Lavalle y Anchorena. Oradores: Antonio Iraña, Luis Bazurro, Juan Sciamarella y Domingo Basili.

CIRCUNSCRIPCION 10.a

Conferencia

Febrero 27, en Alsina y Rincón. Oradores: Guillermo Fonrouge, señor Juan C. Sciammarella, señor Mario Jurado y señor Luis A. Vallazza.

CIRCUNSCRIPCION 15a.

Subcomité J. N. Lencinas

El subcomité J. N. Lencinas, circuito 135, parroquia 15, ha resuelto dar las siguientes conferencias:

Día 26 de febrero, a las 9 p. m., en Muñecas y Serrano.

Día 28 de febrero, a las 9 p. m., en Triunvirato y Alvarez.

29 de febrero, a las 6 p. m., en Warnes y Canning.

CIRCUNSCRIPCION 16.a

Subcomité "Maipú" — Conferencia

El subcomité radical "Maipú", de la circunscripción 16.a, se reabrirá hoy, en su nuevo local calle Monroe 4447, donde se dará una conferencia, haciendo uso de la palabra los señores diputados nacionales doctor Víctor M. Molina, doctor José P. Tamborini y el señor José León Rodeyro en la de Monroe y Estomba, a las 8.30 p. m., de donde se saldrá en manifestación hasta el local del subcomité citado.

CIRCUNSCRIPCION 18.a

Comisiones de circuitos

El comité de la circunscripción 18.a con el propósito de que ningún ciudadano deje de cumplir con el deber de emitir su voto, ha instalado comisiones de circuito, con la misión de dar toda clase de informes a los electores.

Esas comisiones funcionarán diariamente de 8 a 11, en los siguientes locales:

Circuito 166, Canning 3504; 167, Oro 2704; 168, Cavia 3173; 169, Santa Fe 3445; 170, Güemes 4034; 171, Paraguay 4647; 172, Gorriti 5002; 173, Salguero 1294; 174, Alvarez 1481; 175, Rivera 941; 176, Rivera 941; 177, Triunvirato 1179, y circuito 178, Canning 470.

CIRCUNSCRIPCION 20

Conferencias a realizarse

Publicamos a continuación la lista de conferencias de propaganda política que llevará a cabo el comité de esta circunscripción.

Día 25 — Libertad y Charcas.
Día 28 — Arroyo y C. Pellegrini.
Marzo — Día 1.o: Vicente López y R. Peña.
Día 3 — Cerrito y Posadas.
Día 5 — Paraná y Paraguay.

Los oradores que en ellas harán uso de la palabra serán publicados en su oportunidad.

CIRCUNSCRIPCION 19.a

Conferencias a realizarse

El comité de esta circunscripción realizará las siguientes conferencias de propaganda, cuyos oradores se irán dando a conocer en su oportunidad:

Febrero—

Viernes 27 — A las 9 p. m., en la intersección de las calles Córdoba y Callao.

Domingo 29 — En Santa Fe y Coronel Díaz, a las 6 p. m.

Marzo—

Miércoles 3 — A las 9 p. m., en la esquina de Santa Fe y Pueyrredón.

Sábado 6 — A las [illegible] intersección de las calles [illegible] y Avenida Alvear.

Además se realizarán [illegible] conferencias en los lugares que se indica a continuación:

Coronel Díaz y Soler, Coronel Díaz y Santa Fe, Las Heras y Pueyrredón, Santa Fe y Pueyrredón, Pueyrredón y Córdoba, Córdoba y Callao y Las Heras y Gallo.

Subcomité "Inocencio Arroyo"

Bajo los auspicios del subcomité de la Unión Cívica Radical de la circunscripción 19 "Inocencio Arroyo", se celebrará el próximo jueves 26 del corriente, a las 9 p. m., una conferencia pública en la intersección de las calles Pueyrredón y Peña, en la que harán uso de la palabra los siguientes oradores: senador nacional doctor Vicente C. Gallo, doctor Lorenzo Ponce de León y doctor Pedro López Anaut. Terminado el acto se concurrirá en manifestación hasta el local del subcomité Laprida esq. Beruti, donde hará uso de la palabra el doctor Leopoldo Bard.

RECEPCION DE ADHESIONES

Para facilitar la tarea a los ciudadanos que deseen adherirse a la U. C. R. en las distintas circunscripciones de la capital federal, se ha dispuesto que todos los locales de los comités seccionales permanezcan abiertos todos los días de 8 a 11 p. m.

A continuación transcribimos las direcciones y teléfonos correspondientes:

Sección 1.a — Provincias Unidas 3425, U. T. (Flores) 1948.
Sección 2.a — Monteagudo 12, U. T. (Corrales) 112.
Sección 3.a — Montes de Oca 716, U. T. (Buen Orden) 1295.
Sección 4.a — Almirante Brown 1064, U. T. (B. Orden) 573.
Sección 5.a — Membrillar 83, U. T. (Flores) 359.
Sección 6.a — Formosa 24, U. T. (Mitre) 4594.
Sección 7.a — Gazcón 651, U. T. (Mitre) 5445.
Sección 8.a — Rioja 1274, U. T. (Mitre) 1082.
Sección 9.a — Bermejo 53, U. T. (Mitre) 1485.
Sección 10 — Belgrano 2470, U. T. (Mitre) 3012.
Sección 11 — Larrea 258, U. T. (Mitre) 4518.
Sección 12 — Tacuarí 1089, U. T. (B. Orden) 2115.
Sección 13 — Santiago del Estero 453, U. T. (Libertad) 2244.
Sección 14 — Cangallo 1528, U. T. (Libertad) 2655.
Sección 15—San Blas 1423, U. T. (Flores) 920.
Sección 16 — General Paz 1900, U. T. (Belgrano) 908.
Sección 17 — Rivera 1869, U. T. (Palermo) 1098.
Sección 18 — Güemes 4034, U. T. (Palermo) 1966.
Sección 19 — Azcuénaga 1396, U. T. (Juncal) 2182.
Sección 20 — Santa Fe 1345, U. T. (Juncal) 2901.

COMITE UNIVERSITARIO RADICAL

La comisión de propaganda de este comité ha organizado las siguientes conferencias:

Miércoles 25: a las 8.30 p. m., en Azcuénaga y Córdoba. Oradores: doctor José A. Amuchástegui, Jorge Pastor, Alfredo Genser, Ricardo Riguera, Francisco Turano.

Lunes 1o. de marzo: a las 8.30 p. m., en Carlos Calvo y Bolívar. Oradores: Manuel Guibert Blanck, Juan Saa, Néstor B. Zelaya, A. Martínez.

Lunes 1o. de marzo: a las 8.30 p. m., en Rivadavia y Azul. Oradores: Domingo Calarco, Vicente Lavalle (hijo), R. Riquera, Atilio A. Valazza y Juan S. Valmagia.

Miércoles 3: a las 8.30 p. m., en Cerrito y Posadas. Oradores: doctor Guillermo Fonrouge, Ricardo Aimó, Leonardo Carman (hijo), Ricardo Riguera.

Miércoles 3: a las 8.30 p. m., en Arenales y Carlos Pellegrini. Oradores: doctor José A. Amuchástegui, Oscar Díaz de Vivar, Pedro Juan Dufour, Alfredo Genser.

Miércoles 3: a las 8.30 p. m., en Arenales y Libertad. Oradores: doctor Leopoldo Bard, Manuel Guibert Blanck, Mario Jurado, Francisco Saá, C. Pellegrini.

Miércoles 3: a las 8.30 p. m., en Juncal y Paraná. Oradores: doctor Juan José Frugoni, Silvio E. Bonardi, Emiliano Oliva, César Velázquez, Luis [illegible] Vallazza.

SUBCOMITE [illegible] Arroyo", se realizará el próximo sábado 28 del corriente, a las 9 p. m., una conferencia política en la intersección de las calles Pueyrredón y Peña, en la que harán uso de la palabra el senador nacional doctor Vicente C. Gallo, los candidatos a diputados doctores Roberto M. Ortiz, Pedro López Anauty y los señores Leopoldo Bard y Lorenzo Ponce de León.

Terminada la conferencia se concurrirá en manifestación hasta el local del referido subcomité, calle Laprida y Beruti.

CIRCUNSCRIPCION 17.a

Conferencia

El Centro Obrero Radical de la sección 17 (Palermo), efectuará una conferencia en la calle Humbold y Vera, a las 8.30 p. m., el día 25 del corriente, donde harán uso de la palabra los señores Domingo Colarco, Julio S. Monti y Florentino Romero.

SUBCOMITE "LA REPUBLICA"

Conferencia

Este subcomité ha organizado una conferencia de propaganda para hoy a las 8.30 p. m. en las calles Monteagudo y Aconcagua, y en la cual harán uso de la palabra los siguientes oradores: doctor Juan C. Sciamarella, señores Antonio Lavieri y F. N. Anteda Milich.

CENTRO RIOJANO RADICAL

El día 25 del actual, a las 8.30 p. m., se reunirá en asamblea extraordinaria en el local del comité de la sección 13.a, Santiago del Estero núm. 447, para ocuparse de la situación política de La Rioja.

Notas policiales

LOS QUE SUEÑAN

¡Admirable edad la de la juventud! ¡Qué sueños a lo Calderón de la Barca!

¿Quien no ha encontrado la piedra maravillosa en un sueño más o menos prolongado? ¿Quién no se acostó pobre y mísero y en el transcurso del sueño se convirtió en héroe y émulo de Franklin, de Hernán Cortés, de Cristóforo Colombo, el de los tres primitivos piroscafos? ¿Quien no se ha sentido Romeo, Fausto o cualquiera de los Juan Tenorio, Juan de Vargas o Juan Moreira?

¿Quien no creé en el maná?, aquel maná que en el desierto salvó del hambre a una punta de gente?

Hay quien despierto, al ver llover suele exclamar: ¡si cayeran libras esterlinas!

A nadie se le ha ocurrido decir: ¡si cayeran ladrillos! y sin embargo alguna vez caen. Que se lo pregunten a Teresa T. de René, a quien como caído del cielo le cayó un formidable ladrillo en la cabeza, mientras estaba en el patio de la casa Lafinur 3257.

Ladrillo grande, herida leve, fabricante desconocido. Sabe la 41.

ROBITOS

Elena Fasciolo, domiciliada Independencia 3739, denunció en la comisaría 10 que le han robado objetos, que no sabe que eran ni cuanto valían, ni quienes, ni a que hora...

Con estos espléndidos datos la policía investiga.

—También al pobre Oscar Loesche, que vive Freyra 2406, le robaron 226 pesos en cosas.

Interviene la 29.

EL RESPETO A LA MUJER

Se halla detenido en la sección [illegible] de policía, por haber faltado al respeto a una mujer, en la mañana de hoy, Ricardo Rivas. La seccional de referencia instruye sumario

ATENTADO CONTRA UN CHAUFFEUR

Anoche, poco antes de las 7 p. m., en la calle Alberti entre las de San Juan y Humberto I, varios desconocidos le descerrajaron un tiro de revólver a José Tronconi, que guiaba el automóvil de su propiedad.

José resultó ileso. Interviene la sección 20 de policía, en procura de los autores del hecho que lograron fugar.

ACCIDENTE A UN AGENTE

En el cuartel de la guardia de seguridad de Palermo, el agente de esa división policial, Ricardo [illegible] cayó del caballo que [illegible]

UNIVERSITARIAS

CONGRESO Y EXPOSICION PANAMERICANA DE ARQUITECTURA

Representación de la escuela de arquitectura — Delegados estudiantiles.

El Centro Estudiantes de Arquitectura, adherido al primer congreso y exposición panamericana de arquitectura, ha enviado un conjunto de trabajos ejecutados en las aulas de la escuela de arquitectura, que ocuparán una superficie de 400 metros cuadrados, contando entre ellos composiciones de dibujo, arquitectura decorativa.

Estos trabajos han sido seleccionados con el criterio de demostrar el sistema de estudios seguidos en la escuela de arquitectura, para lo cual se acompañan los programas de estudio de la carrera de arquitectura, temas desarrollados, y catálogo de los trabajos clasificados por cursos.

A este conjunto se han agregado diez proyectos finales.

El total de los trabajos enviados alcanza a 300.

El Centro Estudiantes de Arquitectura con este motivo, ha designado una delegación especial para asistir a la inauguración del congreso y exposición, constituída en esta forma: Jorge Sabaté, Juan Mautalén, José Micheletti, Alfredo Williams, José Iacobucci, Juan Manuel Acevedo, Huberto Honoré, Emilio Trucco, Alejo Martínez y Raúl Fermepín.

Esta delegación partirá para Montevideo el sábado 28.

Al fin llegaron las hermosas alcancías del Banco de Boston
Venga hoy mismo a depositar 5 $ m/n o más en Caja de Ahorros y le entregaremos una.
The First National Bank of Boston
SAN MARTIN esquina Bmé. MITRE
Buenos Aires

CASA D'HUICQUE
248 ESMERALDA 256
CAFES y TES
Exijan los cupones-obsequio al efectuar compras
U. T. 3255, Libertad

FIAMBRES
CONSERVAS de CARNE
PATES
REPOSTERIA
CARNES PREPARADAS
EMBUTIDOS
GRASAS
FRUTAS
VERDURAS
ESPECIALIDADES PARA PIC NICS

UN MOMENTO DE TREGUA

no existe en el Frigorífico LA NEGRA, por impedirlo la creciente demanda de su producción, que en todas las sucursales de

LA NEGRA

de la capital y pueblos circunvecinos cada día cobra mayor prestigio y gana mayor número de consumidores, porque descubren en esa producción la bondad refinada que la caracteriza y en la seriedad de la empresa, el ahorro que representa verse libre de especuladores poco escrupulosos.

Cía SANSINENA DE CARNES CONGELADAS BUENOS AIRES

CRONICA SOCIAL

De Mar del Plata:

Hoy miércoles y el viernes próximo cantará en el Club Mar del Plata, el notable barítono argentino señor Abelardo Tabanera. Será acompañado por la orquesta que dirige el maestro Sabotto.

—La señora Guillermina Oliveira César de Wilde hizo donación ayer, para el consultorio gratuito que inaugurará la Cruz Roja Argentina el domingo 29 del corriente, de varios aparatos de calefacción y electricidad, muebles, camas de hospital, etcétera.

Hicieron donaciones también la tienda Los Grandes, La Piedad, mueblería de Grimberg y Sirochinsky.

El señor Vicente Lavorante hizo entrega a la presidencia de la asociación, de doscientos pesos. Además, el día 29, todas las entradas que tenga el muelle de su propiedad, las donará al subcomité.

—Ha quedado definitivamente concluída la confección del programa de los anunciados festejos deportivos a realizarse el domingo próximo en el parque de juegos del Royal Hotel.

La fiesta, a juzgar por el entusiasmo reinante entre el mundo infantil que se aloja en dicho establecimiento, así como el núcleo de niños que han sido invitados especialmente, revestirá simpáticas proporciones.

Ofrecemos en seguida el detalle del programa a desarrollarse:

1.o Apertura por la orquesta del maestro Tempesta.

2.o Carrera de embolsados para niños.

3.o Carrera del bizcocho para niñas y niños.

4.o Carrera del huevo para niñas.

5.o Carrera de la manzana para niñas y niños.

6.o Carrera de la aguja para niñas [illegible]

[illegible] con motivo de ser su día de boda.

—En el stand del Tiro a la Paloma ayer tarde se disputó el premio Copa América, resultando ganador el señor Esteban Riglos.

En las distintas pollas de ensayo fueron vencedores los señores R. Becú, D. Schoo Lastra, C. González Guerrico, E. Riglos, H. Pini, C. Crotto, P. Alegre, F. Lagos, N. Paz (hijo), E. Ugarte, A. Calvo, J. F. Duggan.

—Hoy tendrá lugar en el teatro Odeón un gran festival artístico a beneficio del hospital Mar del Plata, en el que tomarán parte un grupo de niñas, quienes interpretarán los bailes clásicos bajo la dirección de la señora E. B. Reed de Bidelex.

El programa es como sigue:

Vals griego, de Brahms: señoritas Elena Martínez, María J. Vallée, Edith Ezcurra Martínez y Sara Vallebona.

Jeunesse, de Kreisler: señorita Regina Klapembach Caprile.

Momento musical, de Schubert: señorita Edith Ezcurra Martínez.

Gavotte Pavlowa, de Linek: señoritas Vallegona Laffargue y Maude Bideleux.

Joyense, de Godart: señorita Elena Martínez.

La libelule, de Kreisler: señorita Regina Klappembach Caprile.

Primavera, de Mendelsohn: señoritas Julia Martínez, M. Julia Vallée, Edith Ezcurra Martínez, Sara Vallebona Laffargue, Beatriz Acevedo, Delia y Dora Zimermann, Inés Méndez Gonçalvez, Mimí Fernández y Susana Bunge. Este baile será coreado por señoritas aficionadas de nuestra sociedad.

—El día 4 de marzo hará su debut en el teatro Colón la compañía Cavalli y Piaxentini.

—El señor Antonio Leloir y señora Adela Unzué ofrecieron ayer un almuerzo en obsequio de un grupo de sus relaciones.

Fueron comensales los señores: Joaquín S. de Anchorena y su señora Enriqueta Sala, Alberto Malaver y su señora María Agustina Constanzó, conde de Cuevas de Vera y su señora Adela Atucha, Alfredo Zemborain y su señora Justa Ester Dose, Enrique Anchorena y su señora Ercilia Cabral Húnter, Héctor Cobo y su señora Josefina Unzué, marqués de Jancourt y su señora Josefina Atucha, señores Carlos Unzué y Aarón Anchorena.

—Continuaron ayer en el Golf las vueltas eliminatorias del premio Duggan, para damas, con el siguiente resultado:

La señorita María Teresa Obarrio venció a la señorita Olivia Nelson; la señorita María Teresa Mac Nab a la señorita Carmen Zuberbühler; la señorita Celina Mac Nab a la señorita Ana María Green; la señorita Adela Carabassa a doña Raquel Tornquist de Mac Nab y señora Maggie Harrington de Nicholson a la señorita Nelly Mihanovich; la señorita Marcela Torres a la señora Sofía Moss de Rodríguez Saráchaga; la señorita María Casilda Goñi a la señorita Juana María Obarrio; la señorita Sara Thompson a la señorita May Ballesty.

—En el Stand de Tiro a la Paloma se disputará el sábado próximo el premio "Caridad", a beneficio de la escuela-taller Stella Maris.

La entrada, con opción al té, se ha fijado en diez pesos, y las invitaciones llevan las firmas de las señoras:

Josefina Achával de Cantilo, Carmen Adela Sánchez Elía de Quintana, Carmen Alvear de Christophersen, María Elena Green de del Solar, Inés Ortiz Basualdo de Peña, María Unzué de Alvear, María Luisa Kier, Adela Saraza de Fávier, Leonor Uriburu de Anchorena, Hortensia Aguirre de Leloir, Felisa Ortiz Basualdo de Alvear, Adela María Harilaos de Olmos, Mercedes Zapiola de Ortiz Basualdo, Delia Alvear de Ocampo, Mercedes Unzué de Quintana, Carmen Marcó del Pont de Rodríguez Larreta, Ernestina Ortiz Basualdo de Llavallol, Martha Unzué de Blaquier, Elisa M. P. de Uribelarrea, Elisa Alvear de Bosch, María Luisa Ch. de Leloir, Angiolina Astengo de Mitre, Angela Alzaga Un[illegible] Madero, Adela Unzué de Leloir, María G. V. de Martínez de Hoz, Elvira Pérez de Crahwell, Felicia Dorrego de del Solar, María Carmen Sala de Demaría, Josefina U. de Cobo, Justa Dose de Zemborain, Estanislada Anchorena de Paz, María Luisa Unzué de Aldao, Celina Pirovano de Zuberbühler, Esther Esnaty de Pearson, Ana Mayobre de Green, Sara Pearson de Aberg Cobo, Ana Teresa Ortiz Basualdo de Olazábal, Valentina Costa de Kier y Amalia Arrotea de Muñoz.

* * *

A pesar de su carácter íntimo, dará lugar a una lucida ceremonia nupcial la boda de la señorita Anita García con el señor Juan Antonio Barrenechea, agregado civil a la legación de Bolivia, que se realizará hoy en casa de la novia.

Apadrinarán la unión el señor presidente de la República de Bolivia, don José Gutiérrez Guerra, representado por el ministro de ese país, doctor Ricardo Mujía, y la señora Elvira Pacheco de Barrenechea, representada por la señora Hercilia Fernández de Mujía.

En la ceremonia civil, que se llevará a cabo momentos antes de la religiosa y ante el señor cónsul general de Bolivia, actuarán de testigos, por parte del novio, los señores Ricardo Mujía, Juan Z. Salinas Lozada y Luis Fernández Cornejo, y por parte de la novia los señores Alberto Edye Arrieta, Francisco Quiroga Arce y Oscar Edye Arrieta.

* * *

Las damas que componen la comisión directiva del hospital del Tigre se reunieron anoche en casa de su presidenta, señora Magdalena Villegas de Martínez, con el fin de cambiar ideas sobre los muchos pedidos recibidos para que se repita el baile realizado en los salones del Tigre Club el domingo último.

Accediendo a estos, la comisión resolvió efectuar el próximo domingo otro baile de disfraz en los mismos salones.

Las personas que hubieran recibido invitaciones para las fiestas anteriores, tendrán opción al canje de éstas por entradas, pudiendo hacerse dicho canje el sábado, de 3 a 6 de la tarde, en casa de la señora María Josefa Meeks de Villegas, en la avenida Alvear 1594.

* * *

En su establecimiento de campo en Marcos Paz, el señor Joaquín L. Madariaga y señora ofrecerán una fiesta a un núcleo de sus amistades festejando una fecha íntima.

Después del almuerzo se desarrollará un interesante programa campero.

* * *

Se ha formalizado el compromiso matrimonial de la señorita Sara Reyes con el señor Ignacio M. Gache, ambos pertenecientes a distinguidas familias uruguayas.

* * *

Será consagrado mañana a las 6 p. m. el enlace de la señorita María Elena Massey con el señor Ramón Basavilbaso Pestaña.

Serán padrinos la señora Celia Pestaña de Basavilbaso y el señor Hermes Games.

En el acto civil actuarán como testigos, por la novia el señor Héctor J. Corradi, y por el novio el doctor Manuel G. Pestaña.

Bendecirá la unión el padre Máximo Pérez.

* * *

La nueva comisión de damas del Club Atlético de San Isidro ha quedado constituída con las siguientes señoras y señoritas:

Lucrecia Campos Urquiza de Tra[illegible], Florencia Lezica de Tomkinson, Celia Escalada, Julieta Ezcurra, Susana Salas, Inés Romero, Agustina Lagos, Inés Anderson, Josefina Madariaga Peña, María Leonor Bosch Gramajo y Martha Flores Pirán.

* * *

El 18 del próximo mes de marzo será consagrado en el templo de San Miguel el enlace de la señorita Aurelia A. Etchart con el ingeniero Teófilo Mendiguren.

* * *

El señor Enrique Rojas y señora ofrecieron una comida, festejando el aniversario de su enlace, a la que concurrieron las señoritas: Delia y María Julia Ojam, Ernestina Aramburu, María Judith y María Salud Osorio, Elena Redruello, Angélica Escobar, Magda Domecq, María Matilde Romero y un grupo de jóvenes.

* * *

A juzgar por el interés despertado, promete asumir lucidas proporciones el baile que se realizará el próximo domingo en el salón Sarmiento, de Villa Ballester.

La comisión organizadora de dicha fiesta está compuesta por los señores:

Enrique Posse, Pedro Ballester (hijo), Jorge Galán, Marcelo Lafitte, Luis Fontanilla, Rogelio Planes, Rafael Alexandre, Luis Amadeo, Horacio Luraschi, Felipe Casado, Félix Marín Ballester, Luisa Garese, Roque Poletti, Alfonso Rodas y Daniel Merlo.

* * *

Entre los vecinos de Belgrano está despertando mucho interés la fiesta que ofrecerá el domingo la comisión directiva del Club Náutico Buchardo a las familias de los socios.

Después de correrse unas regatas en el local del club, se realizará un te danzante, que dará margen sin duda a una reunión social muy interesante.

* * *

En casa de la familia de la novia se efectuará mañana el enlace de la señorita Matilde E. Sardou con el señor Reynaldo A. Irigoyen.

Apadrinarán la boda la señora María M. de Trigo, madre del novio, y el señor León Sardou, padre de la novia.

En el acto civil, que se realizará el mismo día, por la mañana, actuarán como testigos, por parte de la novia, los señores Domingo Andino y el señor León Sardou (hijo), y por parte del novio, los señores Martín Irigoyen y el doctor Claudio Gerdile.

* * *

Las numerosas relaciones de la señora Vicenta López de Aranzadi, se congregaron esta mañana en el cementerio del Norte en la triste ceremonia de sus exequias, en donde se puso en evidencia el pesar causado por tan sensible fallecimiento.

* * *

Esta tarde serán inhumados en el cementerio del Norte los restos del teniente coronel Pedro Sobrecasas, distinguido militar cuyo fallecimiento ha sido tan lamentado entre sus compañeros de armas y sus numerosos amigos.

En la ceremonia de sus exequias se pondrán de manifiesto los sentimientos de pesar causado por su deceso.

* * *

Organizado por la Asociación Pro Hospital Buenos Aires se realizará el sábado próximo un baile de fantasía que se verá sin duda muy concurrido.

Las invitaciones para este baile pueden solicitarse en la calle Independencia 2965 o Avenida de Mayo 1375, y por teléfono al número 5888 de Libertad.

* * *

La señorita Rosa González Venture ha formalizado su compromiso con el señor Florencio Villar (hijo), siendo muy felicitada por sus amistades.

* * *

Ha repercutido simpáticamente entre las numerosas relaciones de la señorita Nélida Salazar el anuncio de su compromiso con el señor Julio Genoud.

* * *

El señor Francisco Magnelli y señora ofrecieron un baile de máscaras que resultó sumamente animado.

Concurrieron las señoras de: Lorenzo Lechugha, Corbellini, Vita, Rodríguez Sput, Zino Casares, Navarro, Bellichi, Zuino, Palacio, Iglesias, Viscusia.

Señoritas: Felisa Magnelli, Julia y Teresa Rodríguez Sput, Ada, Dora y Lydia Viscusia, Orfilia y Marina Palacio, Emma Nembrini, María Luisa De Luca, Emilia y María Vita, Hortensia y María Angélica Navarro, Ana Zino Casares, María y Mercedes Iglesias, María Bellichi, Adela Falcone y señoritas de Bueno Ocampo, Rotondaro, Villanueva, etc.

* * *

Dadas las numerosas vinculaciones de los contrayentes dará margen a una fiesta nupcial encantadora el enlace de la señorita Ana Luisa Brown con el señor José María de la Quintana, que será consagrado el 6 del próximo mes de marzo.

Serán padrinos la señora Paula M. de la Quintana y el señor Juan A. Brown.

* * *

El señor Osvaldo Cisneros De Madrid reunió en un almuerzo íntimo a un grupo de sus amigos retribuyendo atenciones recibidas.

Estuvieron presentes, los señores: Ramón P. Videla, Ernesto De Madrid, Manuel V. French, Guillermo Cowes, Héctor Rodríguez, Julio J. Salazar y Mauricio Bercetche.

* * *

Muy animado transcurrió el almuerzo ofrecido por el señor Germán Tirigall a un núcleo de amigos en su residencia de San Isidro.

Fueron comensales, los señores: Enrique Garrido, Carlos Sackmann, Jacinto Malbrán, Horacio Vernet Basualdo, Ismael Piñero, Raúl Zuviría, Adolfo Dávila, Ricardo Sáenz, Guillermo Escalada, Carlos Carranza, Juan Castex y Víctor Larroudé.

* * *

Festejando una fecha íntima, el señor Héctor Helman y señora Sara Arzeno, ofrecerán el próximo sábado una fiesta a un núcleo de sus amistades.

* * *

Patrocinado por el Club de Gimnasia y Esgrima, de Temperley, tendrá lugar el viernes próximo, en el salón de la Sociedad Española de dicha localidad, un baile de disfraz y fantasía, que congregará a las numerosas familias que veranean en ese alegre pueblo y a muchas de esta capital.

* * *

De Chivilcoy:

Con motivo de festejar sus bodas de oro, los esposos Lázaro Solari y Rosa Boltaño, ofrecerán mañana una recepción a sus numerosas relaciones.

El señor Solari llegó a nuestro país apenas contaba 19 años de edad, dedicándose al poco tiempo a la construcción de obras, en cuyas tareas se distinguió por su contracción y talento.

En la iglesia Santo Domingo de esa capital se casó en el año 1870, trasladándose al poco tiempo a ésta para dedicarse a las tareas rurales, contando hoy con una gran fortuna y poseyendo varios e importantes establecimientos ganaderos.

Para Chivilcoy, el señor Solari ha sido un elemento de progreso, habiendo realizado siempre obras de beneficencia que le han granjeado las simpatías de la población.

La familia del señor Solari se encuentra emparentado con conocidas familias de nuestra sociedad.

* * *

En el cementerio del Oeste fueron inhumados esta mañana los restos de la señora Zeneida González de Vernengo, distinguida dama que vivió rodeada de afectos y simpatías.

* * *

Mejorado, el señor Federico Santillán Ayala.

—Continúa enfermo el doctor Carlos Rodríguez Larreta.

—En el mismo estado la señora Helena C. de Bavio.

—Continúa mejor, la señorita Julia Cattaneo.

—En Mar del Plata guarda cama la señora Mercedes Peña de Unzué, su estado es satisfactorio.

—Continúa enferma la señora Felisa Battilana de Bollini.

—Mejorado, el señor Guillermo Maschwitz.

—En vías de un completo restablecimiento, el señor Kurt Wassermann.

* * *

Han llegado:

Del Tandil, el señor Eduardo González del Solar y sus hijos.

—De Mar del Plata, el señor Martín R. Puchurí y familia.

—De Entre Ríos, el señor Guillermo Argerich.

—De Mar del Plata, el señor Roberto Vico Torrá y señora.

—Del Tigre, las señoras Josefa Larrazábal de Fauvety, Luisa Israel de Portela y familia y María Luisa Fauvety de Israel y su hija Blanca.

—De Bahía Blanca, el señor Alfredo del Gage.

—De Córdoba, el doctor Tristán Avellaneda, su señora Avelina Suárez Pinto y sus hijos.

* * *

Han partido:

Para Mar del Plata, el señor Mariano Agüero y el doctor Delfín Gallo.

—Para San Isidro, las señoritas Belén y Elisa del Campillo.

—Para Europa, los señores Bismark Lagos y su esposa doña Adriana Gezzi y Alberto Lagos, su esposa doña Clelia Noceti y sus hijos.

—Para Montevideo, la señora Dolores Magdalena de Cernadas y familia.

—Para Catamarca, el señor Juan Acosta.

—Para Córdoba, el señor Zenón García.

—Para Olliveros, el señor Pablo Baigorri.

—Para Pergamino, el señor Gustavo Breuer Moreno.

—Para Tucumán, el señor Carlos Burmeister.

"Lo que las mujeres no saben"

Pedro Sondereguer, autor de las obras más leídas por nuestro público en los últimos dos años, acaba de publicar un libro titulado "LO QUE LAS MUJERES NO SABEN", en el cual narra un interesantísimo caso femenino.

Esta obra se vende en todos los kioscos y librerías de la república y en la EDITORIAL ANTEO, Alsina 2118.

Instituto "Nicolás Avellaneda"
Venezuela 1051

Incorporado al Nacional Rivadavia. Director, ANIBAL B. DASTUGUE (ingeniero civil). Cursos secundarios, comerciales y primarios. La inscripción para alumnos regulares vence el 1o. de marzo

Pupilos y externos

Estudio Fotográfico de F. BIXIO y Cía.
Trabajos esmerados y modernos — Arte en los retratos de novios y niños
Rambla Bristol No. 138 — Mar del Plata

Veo y leo
Anita, te veo
O-to
da-do

Gath & Chaves en MAR del PLATA Rambla No 57, 58 U. T. 8415

es is os us
es is os us
al ol ul il
al ol ul il

LA VENTA DE ARTICULOS para COLEGIALES

que actualmente Gath & Chaves efectúa en su Casa Central, está obteniendo gran éxito. : Gath & Chaves ha llegado a un perfeccionamiento único en la confección de Ajuares y en la elección general de las mercaderías que contribuyen al confort del colegial dentro :: de los institutos de enseñanza. ::

En Gath & Chaves, pueden los padres obtener de una sola vez todo el equipo de sus niños, inclusive

LIBROS de TEXTO y UTILES INDISPENSABLES para el ESTUDIO.

Los precios, de acuerdo con la tradición Gath & Chaves, no admiten competencia, y las calidades responden a su merecido renombre.

CASA CENTRAL

Solicite el Catálogo de Colegiales que hemos editado

La Exposición Blanca

ha sido inaugurada ayer en los establecimientos Gath & Chaves.

La concurrencia atraída por este acontecimiento ha sido enorme. Tanto las mercaderías como los precios han respondido con exceso a la expectativa suscitada, y el general comentario no ha podido ser más favorable. :: Se trata en realidad, de una venta de excepcional conveniencia por la índole práctica a la vez que suntuaria de los artículos y por los Precios Extraordinarios :: marcados de exprofeso para llamar la atención. ::

Figuran en ella, los siguientes departamentos.

ANEXO: ROPA BLANCA : BLANCO : LENCERIA : CORSES : PAÑUELOS y PUNTILLERIA. ::

C. CENTRAL: CAMISERIA de HOMBRE y NIÑO : ROPA BLANCA de NIÑAS y BEBES : CORSES : LENCERIA DE NIÑAS : BLANCO : TAPICERIA y PAÑUELOS. ::

Hay un Catálogo de Ocasiones que se remite a quien lo solicite.

LAS REBAJAS EN LOS PRECIOS DE LOS ARTICULOS DE ESTACION, ESTAN TODAVIA EN VIGOR. ::

Comprenden, naturalmente artículos de hombre, de señora, de niño y muchos para el hogar. Hoy, deseamos llamar la atención sobre una fuerte y especial rebaja realizada en una gran serie de

ELEGANTES TRAJES de HOMBRE

El público mejor que nadie, sabe el precio alcanzado por los casimires y por todo cuanto :: entra en la confección de un traje, inclusive mano de obra. ::

HOY, MEJOR QUE MAÑANA, DEBE Vd. VISITAR LOS ESTABLECIMIENTOS :: GATH & CHAVES ::

THE SOUTH AMERICAN STORES
GATH & CHAVES Ltd

CASA CENTRAL: Cangallo y Florida :: ANEXO: Ada. de Mayo, Perú y Rivadavia

ARTE • TEATROS • CINEMATOGRAFIA

Teatro Colón

EL CONFLICTO CON LOS MUSICOS

Sigue en pie el conflicto planteado a la empresa del Colón, por la sociedad del Profesorado orquestal. Dada la intransigencia de esta última, para la cual el arte, la cultura, la perfección estética de un espectáculo, son cosas despreciables, es difícil prever si se llegará algún día a una solución.

En síntesis y bajo su faz artística (la única que nos interesa) el conflicto se basa en la rotunda negativa por parte de esa sociedad en permitir que la empresa del Colón traiga de Europa a ciertos elementos que aquí no existen, como es público y notorio en el mundo musical de Buenos Aires. Claro es, la empresa Bonetti no puede ni debe doblegarse a semejante pretensión, que, admitida, tendría por resultado rebajar el nivel artístico del teatro Colón impidiendo la representación de grandes obras líricas (de Wagner, Strauss, Debussy, Dirkas, etc.) y la realización de conciertos sinfónicos.

¿Qué se diría, si mañana, poniendo por caso, los concertistas locales quisieran prohibir que actuaran en el país los grandes concertistas de Europa?

Que a igualdad de condiciones, se dé preferencia a elementos nacionales, nos parece un sagrado deber de patriotismo; pero que se proteja a ciertas mediocridades locales, que ni son argentinas, en detrimento de la cultura del público, es inadmisible, y está en absoluta contradicción con nuestro ideal de progreso, con la conducta observada desde la independencia hasta hoy, conducta que dió por resultado el admirable adelanto del país, al que no poco han contribuído elementos europeos, que radicados o no, aportaron enseñanzas provechosas para el pueblo.

En realidad, la única solución digna y justa; digna, porque consulta los intereses del arte; justa, porque se basa únicamente en el talento personal de cada músico, es la que propuso la Asociación Wagneriana en su interesante y notable proyecto para la formación de la orquesta municipal.

Un teatro de la importancia del Colón, considerado en el mundo como uno de los primeros, no puede estar a la merced de las imposiciones de un gremio, y de los caprichos de un empresario.

Todos los grandes teatros líricos de Europa poseen orquesta, coros y cuerpo de baile propios; nuestro coliseo municipal consta ya con estas dos últimas; es absolutamente necesario completar la obra emprendida, dándole una orquesta permanente, formada por riguroso concurso, con los [illegible] locales y los que fuere necesario traer de Europa.

La creación de la orquesta municipal, traerá consigo positivas ventajas artísticas; primeramente permitirá el normal desarrollo de las temporadas líricas, hasta hoy seriamente entorpecidas por los graves inconvenientes habituales a las orquestas recién formadas, que carecen de homogeneidad, seguridad y disciplina; luego favorecerá la definitiva implantación de conciertos sinfónicos, imperiosamente reclamados por nuestro adelanto artístico; por fin, ofrecerá a las autoridades nacionales y municipales, un elemento indispensable para cualquier acto público.

Para llevar a buen fin el proyecto de la Asociación Wagneriana, basta con nombrar un jurado intachable, formado por compositores argentinos, que presidían los concursos y determinen cuáles son los músicos que deben traerse de Europa, hasta tanto no les haya de igual valor en el país.

Este proyecto sólo puede molestar a los mediocres, que incapaces de afrontar un concurso imparcial y público, se amparan a la sombra de sociedades gremiales, y quieren imponer violentamente, lo que es inaceptable ante el sano criterio, la justicia y el arte.

Que venga, pues, la orquesta municipal, cuya creación será sumamente beneficiosa para el teatro Colón, que debe ser nuestra gran academia nacional de música, que deseamos ver transformado en un templo de arte americano que honre a Buenos Aires y al continente, lo que no acontecerá nunca, mientras sus masas orquestales estén a la merced de una sociedad gremial de carácter utilitario, como lo es la que está hoy en conflicto con la empresa Bonetti.

El debut de hoy

En el teatro Mayo donde actuó hasta anoche la compañía de género chico español de Emilio Escrich hará hoy su presentación, otra de la misma índole, aunque más nutrida de buenos elementos. Forman parte en este conjunto que nos ocupa, además de los actores Montero, Montoya y Escrich, las aplaudidas primeras tiples Josefina Fornas, María Luisa Pratti y Emilia Rico.

Las obras del debut son como para que se luzca toda la compañía; en primera sección reprisan la revista de Perrín y Palacios, música del maestro Calleja, "El país de las hadas"; en la siguiente subirá a escena la bonita zarzuela de Paso y Abati, música del maestro Luna titulada "El asombro de Damasco" y la última sección estrenan el sainete en un acto "Los mozos piernas", que es un arreglo que de la pieza "Los niños faites" del autor peruano Julio de la Paz, ha efectuado Enrique Fuster. Tiene música del maestro Reinalds de la Rosa.

BUENOS AIRES
Compañía argentina de dramas y comedias
: : RIVERA-DE ROSAS : :
Hoy, a las 6.15: El fruto prohibido. Platea, 0.50.—A las 9.30, La santa madre
Platea, $ 1.20

La opereta española

Mañana jueves se dará en el Marconi la última representación de la opereta "El caballero de al luna", que ha alcanzado un buen suceso. El viernes se reprisará "La estrella del cine", de Gilbert, traducida al castellano por J. F. Escobar.

La temporada del Colón

Noticias de Roma hacen saber que en todos los círculos teatrales de la península se comenta muy favorablemente el éxito alcanzado por el empresario de nuestro coliseo municipal, señor Camilo Bonetti, al formar la compañía que hará la temporada oficial en ese teatro el próximo invierno. El hecho de haber conseguido que el ilustre maestro Ricardo Strauss haya aceptado la dirección de los espectáculos y de los conciertos sinfónicos, es considerado como un gran triunfo para el concesionario del Colón.

La zarzuela

En la Comedia harán hoy en sección vermouth el sainete de Arniches, García Alvarez y Valverde, titulado "Gente menuda", en el que Narcisín es muy aplaudido; "La danza de los velos", "La venganza de la Petra" y "El príncipe Cañamón" integran el programa.

Un beneficio

El próximo domingo 29 se realizará en el teatro Nuevo un espectáculo extraordinario en honor y beneficio del secretario del mismo, señor Alfredo Franchiella; se pondrá en escena la ópera "Rigoletto", para cuyo efecto prestan su concurso desinteresado el maestro Antonio Marranti, la soprano Elisa Soler Santángelo, G. Saffali, y los señores Tobanelli, Franceschi, Cairo, Bernardo, etc.

La temporada del Odeón

Se halla abierto el abono para las funciones que en la próxima temporada de invierno harán en ese aristocrático coliseo las compañías dramática española Guerrero-Díaz de Mendoza y la dramática francesa de Félix Huguenet, en la que figura la primera actriz Mlle. Vera Sergine y el eximio concertista Arthur Rubinstein.

Otra revista

El autor de "La bella Friné", don A. Fernández de los Reyes, acaba de entregar a la compañía del teatro Avenida una nueva producción titulada "La liga de las naciones".

La obra, que es una revista militar cómico-lírica bailable en un acto, está dividida en cuatro cuadros y una apoteosis, y ha sido aceptada por la citada compañía que se propone ponerla en escena en plazo muy breve. La música es del maestro Bernardino Terés.

Los títulos de los cuadros en que se divide la obra son los siguientes: 1o. Junto al arco del triunfo en la plaza de l'Etoile de París; 2o. En la guardilla de una casa del barrio latino, en París; 3o. En el palacio del Louvre; 4o. Gran concurso de bailes de las naciones y (apoteosis), El templo de la paz.

Según se nos anuncia, "La liga de las naciones" será presentada con el mayor lujo de vestuario y decorado; tiene banda de trompetas, farándola en la sala. Con estos atractivos no es aventurado augurar, pues, un éxito de taquilla.

Para el Nuevo

El 10 de marzo hará su presentación en este teatro, con la comedia de don José Antonio Saldías "La leona de Castilla", la compañía Orfilia Rico, cuya dirección sigue a cargo de don Julio Sánchez Gardel.

El elenco es como sigue:

Actrices: Orfilia Rico, Silvia Parodi, Ana Arneodo, Celia Podestá, Hortensia Martínez, Angela Argüelles, Dora Ferreira, Carola Bastardi, María E. Cortés, Celina Cortés, Elena Bassano, Emma García, Fedora Rama, Virgilia Cattapano, y actores Enrique Arellano, Adolfo Fuentes, Humberto Zurlo, Agustín Alemán, Francisco Bastardi, Miguel di Carlo, Italo Vitale, Félix Rico, Angel Piazza, José Martínez, Carlos Fernández, Alberto González, Juan de Caino, Angel Delfino; concertista, Pedro Miramonte.

En el Marconi

Como estaba anunciado, se realizará hoy en el Marconi la función a beneficio de los boleteros de ese teatro. Se representará con este objeto la opereta de León Bard, "La reina del fonógrafo" en su versión española de Julio F. Escobar.

Además prestarán su concurso la señora María Luisa Enchu, el maestro Marranti, el tenor Di Giorgio, el barítono Franceschi y el actor Berreta.

La comedia italiana

En la función de hoy la compañía de Cavalli, que viene actuando en el Liceo, representará la comedia en tres actos de Darío Nicodemi, titulada "Scampolo".

La primera actriz Yole Piacentini hará de protagonista. Se terminará la velada con el juguete cómico de Farravilla "Il signor Pedrino al bagni di mare", por Coralli.

Compañía Camila Quiroga

De la secretaría del Liceo nos envían la siguiente lista de las obras aceptadas para la próxima temporada:

"¡Dios te salve!", de José P. Bellán; "La Sirviente", Folco Testena; "Las emancipadas", doctor Francisco Imhof; "Cuervos rubios", doctor Vicente Martínez Cuitiño; "La pequeña fuente", Roberto Bracco, traducción de Julio F. Escobar; "Después de quererla", Armando Moock; "El fuego sagrado", Ismael Cortinas; "En la corriente", doctor Gonzalo Bosch; "La mujer del viejo", Jorge Downton; "Las ánimas", Carlos María Cantú; "A cartas vistas", Ricardo Villarán "La señorita caprichos", Julio F. Escobar; "Don Juan de Viniegra Herze", Juan Carlos Dávalos; "Una mujer", Roberto Bracco, traducción de Mario C. Marcial; "El héroe y el soldado", Bernard Shaw; traducción del Dr. M. de Vedia y Mitre.

Hay además prometidas dos obras en tres actos; una original de Francisco Collazo y otra de Tito Livio Foppa.

En el deseo de ir seleccionando el género de las obras aceptadas, de acuerdo con las exigencias del público, la dirección artística no ha establecido un turno riguroso para sus estrenos.

La inauguración de la temporada se llevará a cabo el sábado 3 de abril próximo, con el estreno del drama en tres actos original de D. José F. Bellán, titulado "¡Dios te salve!"

Teatro nacional

Buenos Aires.—

En vermouth la comedia en dos actos de Ivo Pelay y Eduardo Amoroso "El fruto prohibido", y por la noche "La santa madre"; tal es el programa que se hará hoy por la compañía Rivera-De Rosas.

Género chico nacional

Variedades.—

"El héroe por fuerza" en vermouth, y "La barra provinciana", "Silvino Abrojo" y "La rosa blanca", son las obras que se darán hoy en ese teatro de la plaza Constitución.

Noticias breves

Los de Daglio-Gialdroni que vienen actuando con éxito en el Variedades reprisarán en la última sección de la función de hoy, el sainete en un acto y dos cuadros "La rosa blanca", de Heraclio Sena.

En ese mismo escenario y con esa obrita se presentará cantando varios couplets la tiple cómica Elisa Céfeli, que días pasados hacía la tonadillera ingenua en el Smart Palace.

El próximo viernes se efectuará en la Comedia una función en honor y beneficio del maestro Padilla, director y concertador de la compañía Ligero León.

Se hará un variado programa.

En la función de esta noche, con la 64a. representación de "La santa madre" hará su debut en la compañía Rivera-De Rosas el actor Vicente Espí. Así por lo menos lo anuncian los programas, aunque no figure en el reparto de esa obra.

Se está ensayando, por la misma compañía del Buenos Aires, y pronto se pondrá en escena, un acto de Albino D. López, titulado "El nudo gordiano".

El secretario del teatro Esmeralda señor Alberto Weerly, pasará el 1o. de marzo a hacerse cargo de la administración del nuevo cine Panal, ubicado en Flores.

Se han incorporado al elenco de la compañía Vitta-Bono, que actuará la temporada a iniciarse en el Olimpo la dama joven Carmen Cisnitera y el matrimonio Villar, elementos sobresalientes del teatro nacional, por lo que la dirección de ese teatro ha hecho una buena adquisición.

El viernes 27 del corriente se estrenará en el Avenida la revista "El microbio de la farra".

En ese mismo teatro debutará el viernes 5 de marzo la primera tiple Luisa Salas, con la revista "La fiesta de las flores", de Juan de la Cruz Ferrer.

En la Comedia debutará en estos días el barítono Bernardino Ponseti con "La verbena de la paloma".

CINEMATOGRAFIA

Heroína y bonita

Ana Luther es una muchacha traviesa; una de aquellas que los de ambulantes de Broadway y la Quinta Avenida llaman "red head" (cabeza colorada); lo cual, según Franck V. Bruner significa un colmo de versalidad.

Anita, que, como Vds. van a ver en la creación folletinesca foto-escénica, "El precipicio de la muerte", es una preciosura: añade a tan femenina cualidad la un poco viril de su carácter aventurero, amante de grandes riesgos, en los cuales, aún cuando se trate de ficciones argumentadas, el argumento sustancial es siempre

¿Y éste? Un tipo feo y reluctante, que se apodera de la heroína, la magulla, la estropea, la domina y la marchita. No hay tiempo para medir el gesto, ni graduar el atropello. Ahí lo que se ve es la realidad. Y una realidad tan brutal es la que Anita, esa delicada y sonriente Anita que Vds. ven, ha preferido a sus pretéritas y engolosinadoras cajas de chocolatines... ¡Un enigma!

¿Será el apetito de lo desconocido? ¿Será cierto que toda mujer, en un período de su vida, concibe la pasión de lo nuevo, así en sensaciones como en emociones? Respondan

Anne Luther, protagonista de "La gran jugada"

uno (el mismo de Hamlet: ser o no ser).

[illegible] argumento es por eso [illegible], se compone de dos factores [illegible], a semejanza del tema mismo en sí: exponer la vida y salvarla.

Para realizar tan divergente empresa es preciso que una mujer sea "más hombre" que el hombre con quien comparte los riesgos. Porque éste, en su calidad de varón, se halla dentro de la órbita de sus capacidades naturales. Mientras la bella damita debe superarse a sí misma.

Esta circunstancia es la que, unida a la beldad de la estrella, intensifica el interés por un romance de la índole de "El precipicio de la muerte", de la Wester Photeplays, que se halla en cartel para su inmediata exhibición.

Ana Luther era antes una estrella formal. A lo sumo se permitía el riesgo de una indigestión, masticando y saboreando y saboreando, entre uno y otro encuadre, una caja de chocolatines, o un capítulo de novela por Robert W. Chambers. Lo que en esos momentos la entrevistaban eran tratados con donosa disciplina, sin exceptuar al correcto "leading man".

De improviso, Anita abrió los ojos a un nuevo horizonte: el de los episodios. ¿Por qué? ¡Misterios de una "cabeza colorada"!

¿Han admirado Vds. a Perla White o a Ruth Roland en la pantalla? ¡Por supuesto! Aquello es un temporal de atrocidades: persecuciones, saltos, trenes locos, aeroplanos y automóviles, ríos torrentosos, mares estupendas, trampas, cuevas, villanos, muchedumbres alzadas, balazos y juicio final.

Cuando una muchacha bonita se dedica a barbarizarse de ese modo tiene que dar un adiós definitivo a los chocolatines y a los novelines.

¡Si no fuese más!

Pero, calculen Vds. a la heroína arrebatada de la montura por un jinete desenfrenado, sudoriento, polvoroso y que no huele a rosas... Y, así, un beso de tres cuartos de minuto; para, en el otro cuarto, asaltar un convoy y meterse por una ventanilla, después de recorrer los techos cambiando tiros con el "villano" del drama.

nuestras lectoras. Si alguna de ellas pudiese ser tan independiente como Anne Luther, quizás intentaría lo que Ana ha intentado. Y [illegible]

Otro sí: hay un capítulo de las [illegible] maciones episódicas mucho más terrible para el nervioso bello sexo. Es el del contacto son buhos y alimañas: es el capítulo de las tarántulas, serpientes, tigres y leones. La vida es un constante escapo de la muerte. Vivir es salvarse.

Pues bien: esta ha sido la vida de Anita durante la filmación de "La gran jugada", título original de "El precipicio de la muerte".

¡Qué lástima! Estaría mejor en un automóvil, dando vuelta al lago de Palermo. Es una rubia por el estilo de las de Tiriano. (Es un eufemismo, para significar que tiene el pelo colorado).

Según su historia, el color flagrante de esas guedejas procuró a Anita una colección de disgustos durante la niñez. Los muchachos del vecindario, poco experimentados en valores femeninos, la motejaban y la impedían entrar en el granero porque podía comunicar a granos y pajas el fuego de su crenchas, en realidad muy lindas.

—¡Cabeza roja! — ese era el grito de expulsión; como en el cantar de Irene Franklin.

Anita tomó su partido en cuanto fué pebeta de cierto fuste. Sus camaradas de colegio la veían de pelo rojo por la tarde; y a la mañana siguiente, ellas lo miraban todo negro; hasta el sol. Anita, a fuer de golosa, preparaba admirables compotas con los ojos de sus detractoras... Se volvió una chica de tento boneto y puños temibles. Y concluyó por convertirse en una "machona" de las de caballería.

Misterios del carácter. Otras se amilanan, lloran, se esconden y se casan con algún tío lilas.

No se figuren Vds. que Anita Luther desciende del gran reformador protestante, ni que es un muchacho al revés, ni un Hércules femenino.

Ya la ven. Es una monada. Ha sabido conservarse muy mujercita, a pesar de ser una deportista rayana en atleta.

Quizás a causa de su salud exuberante y de su mucho espíritu, prefirió el estilo episódico a las películas de ambiente formal.

"Venus en el Este"

(Paramount)

En el Select se estrenó ayer y se exhibe hoy esta producción de la Paramount en que reaparece Bryant Washburn, el acertado intérprete no Washburn, el acertado intérprete de Donald Crisp, el célebre director, vuelve a manifestarse en esta cinta, cuyo asunto es original de Wallace Irwing, considerado como uno de los más famosos novelistas contemporáneos del habla inglesa.

Se ha rodeado a Washburn de uno de los más interesantes repartos, figurando en él tres bellas y famosas artistas: Ana Q. Nilson, Marjorie Wilson y Julia Faye.

El argumento, en síntesis es así: Carlos Mc. Nair hereda de su padre una gran fortuna. Dotado de gran imaginación y habiendo visto en un diario el retrato de Pat Dyvenot, bella dama galante de la sociedad neoyorquina, Carlos la convierte en su ideal, y decide ir a buscarla y solicitarla en matrimonio. En el viaje se encuentra con una muchacha que llama su atención; mientras Carlos habla con ella, unos jugadores le proponen una partida de póker, que él rechaza por permanecer al lado de la viajera. Se separa un instante de ella; y, al volver, encuentra que el dinero ha desaparecido del bolsillo de su abrigo. Carlos supone que la muchacha es una cómplice de los jugadores.

Una vez en Nuew York, logra conocer a Pat Dyvenot; y queda tan admirado de su hermosura que decide casarse con ella.

La suerte quiere que, un día cuando Carlos se dirige en ómnibus a la quinta Avenida, encuentre a Marta, la muchacha que conociera en el tren. Ella, al reconocerlo, le devuelve el dinero, diciéndole que se vió obligada a tomarlo para que él no fuese víctima de las trampas de los jugadores. Esta acción de Marta sorprende a Carlos, quien sólo entonces comprende que ha encontrado su verdadero ideal.

Carlos que desea romper a toda costa su compromiso con Pat Dyvenot, lo consigue haciéndola creer que está arruinado. Ella le devuelve de buena gana su libertad, y Carlos y Marta llegan a uno de esos acuerdos que inevitablemente terminan en matrimonio. La trama es ingeniosa, el asunto bien llevado; y Bryant Washburn realiza un tipo extraordinariamente caracterizado.

Select

La temporada de invierno, próxima a inaugurarse en este cine, promete ser, por la calidad de las producciones que han de estrenarse, la más interesante que hayamos conocido hasta ahora. "El gaucho en Broadway", notable película de Hart, que viene precedida por un largo éxito en los principales cines de New York, será una de las primeras grandes novedades; pero los films extraordinarios, se sucederán constantemente, de modo, que en el programa de esta sala está seleccionada la mejor producción americana y europea.

En la semana actual se estrenan ya un buen número de producciones selectas. Hoy se dará a conocer "La fierecilla domada", en la que debuta ante nuestro público la bella artista Quennie Thomas, uno de los ídolos de los teatros londinenses. "La fierecilla domada" es una de las más brillantes y delicadas comedias sociales que se hayan llevado a la pantalla.

"En el país de las nieves" es el título de una nueva cinta de Tom Mix, que se presentará el jueves. El admirable cow-boy realiza en ella una interpretación distinta a todas sus anteriores creaciones, pero que como ellas tiene el mérito de una gran emoción.

El viernes se estrenará "La casa de las cien linternas", sobria y magnífica creación, en que el célebre trágico japonés Sessue Hayakawa, aparece acompañado de la gentil Florence Vidor y el excelente galán Tom Forman.

"Luna de miel en taxi" es una nueva película de Fox en que aparece Albert Ray, galán joven muy elogiado por la prensa norteamericana. Acompáñalo Emma Fae, distinguida artista que cuenta con excelentes interpretaciones.

El domingo se dará a conocer "Sobre terreno peligroso", película de la Vitagraph, que tiene por intérprete principal a Corina Griffith.

Además, el jueves se estrenarán las actualidades Pathé y Gaumont, que traen una visión rápida de los últimos acontecimientos mundiales.

Exhibición privada

El domingo próximo se exhibirá en privado, en Gaumont Theatre, la nueva película de Paramount: "Un ángel hambriento", en que reaparece la bella y popular artista Enid Bennett.

"Un ángel hambriento" ha sido dirigida personalmente por Thomas H. Ince; y en ella son compañeros de escena de Enid Bennett, Albert Ray, Robert Mackin y otros excelentes actores.

Esta película se estrenará en el Select el viernes 5 del próximo mes.

Prospecto

Hemos recibido el muy interesante de la Sociedad General Cinematográfica, detallando la serie de marcas con que confeccionará su programa durante la temporada próxima a iniciarse.

Anuncia películas del programa Ajuria, super-especiales; 16 del programa Ajuria, especiales; 85 del Paramount Artcraft; 42 de cada uno de los Royalty, Realstar, Tripitas-Mac Sennett y uno que permanece incógnito; 24 reprises de Carlitos; 84 Actualidades y dibujos animados; y 90 episodios en series.

Habrá producciones de Griffith, de Mille, Blackton, Tourneur, Ince y Mayflower.

Y en el elenco de estrellas aparecen: W. S. Hart, Douglas Fairbanks, Mary Pickford, Charles Ray, Dorothy Dalton, Enid Bennet, Wallace Reid, Elsie Ferguson, Dorothy Gish, Marguerite Clark, E. Washburn, Sessue Hayakawa, Billie Burke, Ethel Clayton, [illegible], Lina Cavalieri, [illegible], C. Mac Donald, Pauline Frederick, G. M. Cohan, Geraldine Farrar, George Beban, Norma y Constancia Talmadge y Clara Kimbal Young.

Indudablemente, el aporte de la mencionada empresa se recomienda por su cantidad y calidad. Cuenta con todos los favoritos estelares de nuestro público.

Y le alabamos la laboriosidad y premura con que ha formado y distribuído el prospecto de su inmediata labor.

Quisiéramos ver a cada una de las demás empresas procediendo de análoga manera.

El programa de hoy

Empire Theatre — Corrientes y Maipú — Hoy tarde y noche: El cuarto poder, por Tom Mix; Espiga de oro, por Mary Mac Laren; Fierecilla domada.

Select — Suipacha 482 — El salón más fresco de la capital — Hoy, tarde y noche: En persecución de Polly, por Billie Burke; estreno, Venus en el este, por Bryan Washburn; estreno, La fierecilla domada, por Quennie Thomas, platea 1 $. Mañana El país de las nieves, por Tom Mix; Hayakawa en el estreno de La casa de las cien linternas.

Palace Theatre — Corrien[…] —Hoy tarde y noche: Tri[…] escuela; Pathé Journal 6[…] dos y mujeres, por Mary Mi[…] ter; Un mes a la sombra, p[…] Allison; La divorciada, por [...] Barrymore. Mañana El país d[…] nieves, por Tom Mix.

Grand Splendid Theatre — [...] Fe 1860. — El teatro más [...] y agradable de la capital. Hoy [...] de y noche: Amor y confita[...] May Allison; Pathé Journal 62[...] gran cacique, éxito de Frank Ke[...] La divorciada, por Ether Barry[...] Mañana En el país de las nieves, [...] Tom Mix. Viernes El precipicio [...] la muerte, por Anne Luther.

Splendid Theatre — [...] Fe [...] — Hoy, tarde y noche: Venus [...] este, por Bryant Washburn; [...] ocultas, por Sessue Hayakawa.

Smart Palace — Corrientes [...] — Hoy tarde y noche: Todo u[...] ma; Inútil riqueza; Nieve y [...]

Mignon Palace — Hoy, tarde [...] noche: Ladrones al por mayor; [...] casa de los espectros; Saldo de [...] tas, Bajo amenaza.

Cine Moderno. — Corrientes [...] — Estreno: Paramount, El doc[...] Clark abogado, con Sydney Dre[...]

Select Lavalle — Lavalle 921 [...] Hoy tarde y noche: Ramas [...] nidos nuevos; Ladrón que roba a [...] drón; El doctor Clark abogado; [...] vorciémonos; Cupido remata.

Porteño — Corrientes 356 — [...] riedades y cine para familias. [...] los días estrenos. Espectáculos [...] secciones. Exito de [...] los Campos.

Esmeralda — Esmeralda 44[...] Función de biógrafo alternado [...] números de variedades: The G[...] Rich ardi, Susanita Carmen, Dar[...] La Petite Nené.

Majestic Theatre—Todos los [...] tarde y noche, grandes estrenos [...] biógrafo y éxito de Julia Al[...] The Mexican, Los Cholos, Los [...] varrino, Mari Bran, Rosario [...] checo.

The American Palace — Cór[...] y Callao. — Hoy, tarde y no[...] Alta finanza, por Jorge Walsh; [...] de fango, por Priscilla Dean; El [...] dén.

Crystal Palace — Charcas [...] — Hoy, tarde y noche: El desa[...] por Anita Stewart; Un mes a la so[...] bra, por May Allison; Adela, [...] Kitty Gordon.

Gaumont Theatre — Rivad[...] 1635 — Hoy: Bryan Washburn, [...] Venus en el este: estreno Anna L[...] en La mujer prometida; Elsie Fer[...] son en El precio de su boda.

Teatro de la Princesa — Su[...] cha 400. — Cine continuado, de [...] a 7 y de 8 a 12. — Hoy tarde y [...] che: Falsa acusación; La catástr[...] Entrada 30 y 40 centavos.

General Belgrano — Cabildo [...] — Hoy tarde y noche: Pathé Jour[...] 624; Traicionado, La tigre de Pa[...] Dondo la fuerza es ley; Ajuste [...] cuentas.

Imperial Biógrafo — Cangallo [...] — Hoy: Raffles, ladrón por [...] por J. Barrymore; Sueño de toda [...] ña, Fox por June Caprice; De g[...] o por fuerza, World, por Ca[...] Brockwell.

Electric Palace — Lavalle [...] Hoy: El dilema; Pathé Journa[...] La taberna del diablo; La [...] [illegible]

Cine Presidente [...] — [...] via 5783 — Hoy: Uno [...] todos; Dos piratas con fal[...] manía literaria; Pathé Journal [...] Medicina de urgencia.

Cine Bolívar — Bolívar 10[...] Hoy: Cuando pega, pega fuerte; [...] aventura de espionaje; Romance [...] un guapo.

Cine Radium N.o 6 — Rivada[...] 2070 — Estrenos.

Real Cine — Esmeralda 425. — Hoy: Variado programa. Para el [...] 27 de febrero, la cinta Elmo el [...] vencible, en 15 series, por Elmo Li[...] coln y Grace Cunard; y continua[...] los lunes, miércoles y viernes.

Cine Colón de Flores (Sud Am[...] rica 66)—E. cine de las grandes p[...] lículas. Programa ameno con est[...] nos.

Cine San Martín—Rivadavia 78[...] —Hoy: variado programa, con estre[...] nos.

Teatro Pueyrredón — Rivada[...] número 6870. — Secciones "Flirt" [...] "Ronda", selecto programa de c[...]

Cine-teatro París — Rivadavia [...] mero 5035-42 (V. Sarsfield). — To[...] dos los días variado programa [...] estrenos, martes, jueves y sábados.

Soleil Palace — Corrientes 315[...] — Hoy: variado programa con es[...] trenos.

FLUIDO "EL FAVORITO"
Para curar la sarna,
para combatir la hormiga,
para exterminar todo insecto en el ganado.
Marca Registrada
El Flúido "EL FAVORITO" extermina todo parásito en los animales y en las plantas. Aplicándolo a las ovejas, evita la sarna y estimula la finura y el crecimiento de la lana. No es venenoso.
Es también muy eficaz para limpiar y desinfectar las caballerizas, pisos, cuartos de enfermos, vasijas, etc. Es un poderoso insecticida.
PRECIOS: Tarros de 1, 5, 10 y 20 kilos $ 0.85 el kilo
De 20 kilos en adelante . . 0.80 " "
El Flúido "EL FAVORITO", por sus múltiples aplicaciones, es indispensable para todo hacendado.
FOLLETO EXPLICATIVO EN CADA ENVASE
Juan Cavilli e Hijo
JUFRE 201 Buenos Aires

CARLOS ALBERTO MATIENZO
PAPELERIA - IMPRENTA - LITOGRAFIA
TIMBRADOS Y ARTICULOS DE ESCRITORIO
PARTICIPACIONES DE ENLACE
Atiende los pedidos CANGALLO 673 por carta o por U. T. 3253, Avda.

FERROCARRILES DEL ESTADO
HARAN UN AMPLIO SERVICIO DE PASAJEROS. SU CARACTERISTICA ES "COMODIDAD Y CONFORT" PARA LO QUE HA ESTABLECIDO SERVICIOS COMBINADOS QUE PERMITIRAN LA REALIZACION DE VIAJES RAPIDOS A LAS SIERRAS DE CORDOBA:
Capilla del Monte
La Falda
Cosquín, etc.
ESMERADO SERVICIO DE TRENES LOCALES EN ESAS ZONAS DE VERDADERO TURISMO.
Cuentan los Ferrocarriles del Estado con un material de primer orden en coches de pasajeros y dormitorios, que reunen todas las condiciones deseables y que contribuyen a facilitar y hacer realmente agradables los viajes que realiza en toda su red, como servicio ordinario, vinculando las provincias de Santa Fe, San Juan, La Rioja, Catamarca, Santiago del Estero, Tucumán, Salta, Jujuy, hasta La Quiaca, frontera boliviana.
DESDE EL 15 de NOVIEMBRE ESTAN EN VIGENCIA LOS NUEVOS HORARIOS
Para la temporada veraniega
PARA INFORMES: Oficinas Centrales: Perú 672 — Buenos Aires
Jefatura de Tráfico: Santa Fe
Superintendencias Divisionales: Tucumán / Cruz del Eje
LA ADMINISTRACION.

CARRERAS DE CABALLOS

[HI]PODROMO ARGENTINO

LA REUNION DE MAÑANA

[C]omentarios y pronósticos

[Pa]ra la reunión a efectuarse [mañana] en Palermo con un progra[ma] [...]ente y como en la mayoría [de las] pruebas de que se compone [hay] suficientes anotados como para [que] resulte difícil dar con el gana[dor] [no] hay duda de que la concu[rrencia] será numerosa. [En] todas las pruebas ha de fun[cionar] el sport a placé, lo que in[...] para que jueguen los aficio[nados] con más entusiasmo.

COMPETIDORES DE MAÑANA

[Dat]os e informaciones generales [— SUS] PERFORMANCES

[C]omo hemos hecho costumbre, in[serta]mos a continuación las dos úl[timas] performances de los caballos [que] se encuentran en el programa de [mañ]ana, así como sus ejercicios res[pec]tivos, para que los aficionados [pue]dan tener una guía que les sirva [de b]ase para la elección del candida[to] [que] a su juicio reuna más proba[bili]dades de salir victorioso. Los [ins]criptos competidores que figuran en el [pro]grama oficial son los siguientes:

PRIMERA CARRERA

Distancia 1600 metros

[ALI]ADO — El hijo de Batifondo en [sus] últimas presentaciones ha tenido [escas]a figuración: No placé de Som[...] 1'53" 4|5 los 1800 metros y luego [no] placé de Monnale d'Or en 1'7" 1|5 [los 1100] metros.
Anda regular.
[GRIS]VAL — Corrió una vez siendo [...] de Poolvis, Voluntarioso y El Ba[gual] [en] 1'33" 2|5 los 1500 metros.
[Con] Etchechury marcó 41" 3|5. Puede [...]
[GR]AN TUNANTE — Fué cuarto de [...]rdulce y Black Fox en 1'7" 1|5 [los 1100] metros y luego fué no placé de [Monnal]e d'Or en 1'7" 1|5 la misma dis[tancia].
[Puede] andar cerca.
[TU]RBULENTO — Fué tercero de Aga[...] segundo Jean Pierre en 1'46" 4|5 [los 1]700 metros y luego fué segundo de [Sangre] Real en 1'53" los 1800 metros.
[Anda] regular.
EL BAGUAL — Fué tercero de Pool[vis], segundo Voluntarioso en 1'33" 2|5 los [1500] metros y luego fué, tercero de Al[...], segundo Vigilant en 1'33" 4|5 la [misma] distancia.
[Con] P. Alvarez, y a la par de Melancó[lica] aprontó bien.
BLACK FOX — Fué segundo de Maci[lento] en 1'46" 3|5 los 1700 metros y lue[go] fué tercero de Monnale d'Or, segunda [...] en 1'7" 1|5 los 1100 metros.
Con Carabajal y a la par de Mi Marai[...] marcó 41" 4|5. Puede ganar.
MAGDALA — Fué segunda de Manía [en] 1'39" 1|5 los 1600 metros y luego fué [ter]cera de Cylfeval, siendo segunda [...] en 1'40" la misma distancia.
Vale poco.
ORIFLAMME — Fué tercera de Bim[...], segunda Monnale d'Or en 1'33" 3|5 [los] 1500 metros y luego fué segunda de [Mon]nale d'Or en 1'7" 1|5 los 1100 metros.
Aprontó bien.

SEGUNDA CARRERA

Distancia 1700 metros

[FU]EGO Y SANGRE — Con 56 kilos [fué] cuarto de Palmerín II 51, Toca Fie[rro] [...] y Golden Tip 54 en 1'46" los 1700 [metros] y luego con 58 fué cuarto de Ama[rrete] [...] Brillante 50 y Sacrilegio 53 [en] [...] los 1800 metros.
[illegible]
[...] misma distancia.
Con Fenucci marcó 43. Les gusta mu[cho].
[J]UBILO II — Fué segundo y último [con] 57 kilos de Sandolín 54 en 1'39" 4|5 [los] 1600 metros y luego con 60 fué cuar[to] y último de Mataquito 60, Cabool 59 [y] Smolensko 43 en 1'39" 2|5 la misma [dis]tancia.
A la par de Bogotá aprontó regular.
CIMARRON — Con 54 kilos fué no pla[cé] de Sacrilegio en 1'52" 1|5 los 1800 me[tr]os y luego con 55 fué tercero y último [de] Fuego y Sangre 56, segundo Banquo [en] 1'52" 1|2 la misma distancia.
Con Peñaloza marcó 42".
GAMBIA — No placé con 51 kilos de [B]anquo 45 en 1'52" 4|5 los 1800 metros [y] luego con 45 fué no placé de Jedo 46 en [1'8"] 4|5 los 1100 metros.
Adan regular.
FORTIN UNO — Con 56 kilos fué no placé de Cardo 50 en 1'50" 1|5 los 1800 metros y luego con 78 fué no placé de Bayoco 1|5 en 1'59" 1|5 la misma distan[cia].
Con Altamiranda, y a la par de Foch, marcó 41" 3|5.

TERCERA CARRERA

Distancia 1500 metros

POLLINO — Ganó, segundo Macilento, tercero Banquo en 1'41" los 1600 metros y luego fué no placé de Espumante en [1'3]2" los 1500 metros.
Con Benvenutti y a la par de Cylle[val], hizo 800 metros en 47" 4|5.
REVOLTOSO — Ganó, segundo Malé[fico], tercero General Lyautey en 1'39" 3|5 [los] 1600 metros y luego fué no placé de [Ri]quet en 1'32" 4|5 los 1500 metros.
Ayer, con Fenucci, marcó 42".
DIAMANT BLEU — Con 51 kilos fué segundo de Jedo 54 en 1'8" 1|5 los 1100 metros y luego con 53 fué segundo de Riquet 57 en 1'32" 1|5 los 1500 metros.
Puede correr bien.
SANGRE REAL — Fué tercero de Lazy Boy, segundo Jean Pierre en 1'54" 4|5 los 1800 metros y luego ganó, segundo Turbulento, tercero Sol en 1'53" la misma distancia.
A la par de Pura Cepa, marcó 47" 3|5.
ESDEPAJA — Fué cuarto de Riquet, Epsom y Somme en 1'32" 4|5 los 1500 metros y luego fué segundo de El Ñato en 1'38" 2|5 los 1600 metros.
Es el favorito.
KING GEORGE — Con 56 kilos fué cuarto y último de Sybille 51, Uppercut 53 y Previous 56 en 1'33" 3|5 los 1500 metros y luego fué tercero de El Ñato, segundo Esdepaja en 1'38" 2|5 los 1600 metros.
Aprontó bien.
EPSOM — Fué segundo de Riquet en 1'32" 4|5 los 1500 metros y luego con 53 fué tercero de Espumante 57, segundo Malandrín 57 en 1'33" 1|5 la misma distancia.
Puede andar cerca.

CUARTA CARRERA

Distancia 900 metros

MIRANDA — Es debutante.
Es ligera.
PAPUSA — Es debutante.
Es la favo rita.
ORNAMENT — Es debutante.
Puede correr bien.
DORANTINE — No placé de La Iberia en 50" 1|5 los 800 metros y luego fué segundo de La Italiana en 57" los 900 metros.
Es enemiga.
LILA XII — Debutó siendo tercera de Dura, segunda Copihué en 49" los 800 metros y luego fué tercera de Vagabunda, segunda Fresilla en 57" la misma distancia.
Puede ganar.
CODEINA — Debutó siendo no placé de Copihué en 49" 3|5 los 800 metros y luego fué no placé de La Italiana en 57" los 900 metros.
Es muy ligera.
MOLINERA — Corrió una vez siendo no placé de Mayblossom en 55" 3|5 los 900 metros.
Les gusta mucho.
ANKER — Corrió una vez siendo no placé de Dura en 49" los 800 metros.
Es difícil.

QUINTA CARRERA

Distancia 900 metros

QUO VADIS — Corrió una vez, siendo tercero de Ziem, segundo Leoufucó en 49" y 3|5 los 800 metros.
Anda bie n.
HUMITAL — Es debutante.
Puede ganar.
SOBERANO — Corrió una vez siendo no placé de Leoufucó en 55" los 900 metros.
Es difícil.
GARRAFAL — Corrió una vez siendo no placé de Girasol en 60" 1|5 los 800 metros.
Es difícil.
GARROTIN — Es debutante.
Es muy ligero.
SERRANO — Corrió una vez siendo no placé de Ziem en 49" 3|5 los 800 metros.
Les gusta.
PRAIRIAL — Es debutante.
Anda mucho.
MULATO — Es debutante.
Anda regular.
POT BOUILLE — Corrió una vez siendo cuarto de Turundel, Debenture y Laugran en 48" 3|5 los 800 metros.
Puede correr bien.
PASAPORTE — Es debutante.
Es ligero.

SEXTA CARRERA

Distancia 1600 metros

TELOVOLIODIRE — Fué tercero con [...] de Turundel [...] Miss Ton[...]
[illegible]
[...] y último de Fantasio 58, segundo General Haig 50 en 1'38" 1|5 la misma distancia.
Puede andar cerca.
ALICE — Ganó con 53 kilos siendo segunda Egregia 53, tercera y última La Tourbie 52, en 1'38" los 1600 metros y luego con 58 ganó en puesta con Epigrama 55, tercera Flapper 58, en 1'39" 2|5 la misma distancia.
Les gusta en fija.
HYDRE — Con 46 kilos fué tercero de Broquel 41, segundo Pope 53, en 2'38" y 1|5 los 2500 metros y luego con 48 fué no placé de Racurutú 52, en 2'37" la misma distancia.
Con G. di Palma, marcó 41" 3|5.
CASTELAR — Con 50 kilos fué segundo de Retruco 57 en 1'37" 3|5 los 1600 metros y luego ganó con 55, segundo Guilbert 58, tercero y último Rey Puesto 55 en 1'45" 2|5 los 1700 metros.
Con Borean hizo 700 metros en 41" 3|5.
EL ÑATO — Con 54 kilos fué no placé de Jedo 54 en 1'8" 1|5 los 1100 metros y luego ganó siendo segundo Esdepaja, tercero King George en 1'38" los 1600 metros.
Puede correr bien.
DRAGONA — No placé con 57 kilos de Mi Nena 52 en 1'33", los 1500 metros y luego con 53 fué no placé de Palmerín II 51 en 1'32" 2|5 la misma distancia.
Es el golpe.

SEPTIMA CARRERA

Distancia 1100 metros

DINADIA — Ganó con 54 kilos, segundo Betebé 54, tercera All Bay 45 en 1'5" y 2|5 los 1100 metros y luego con 57 fué segunda de Yáñez Pinzón 47 en 1'7" la misma distancia.
Con Rivero hizo 600 metros en 35 1|5.
GALLIPOLI — No placé con 51 kilos de General Haig en 1'37" 4|5 los 1600 metros y luego con 50 fué segundo en el clásico Coronel Pringles de Telovoliodire 55 en 1'12" 1|5 los 1200 metros.
Con Grassi, aprontó bien.
ROSAL II — Con 49 kilos fué tercero de Chacotón 45, segundo El Cordobés 53 en 1'38" 1|5 los 1600 metros y luego con 51 fué tercero de Jedo 46, segundo Amarrete II 45 en 1'8" 4|5 los 1100 metros.
Marcó 29" en 500 metros. Es enemigo.
JEDO — Ganó con 54 kilos, segundo Diamond Bleu 51, tercero Chonguito 57 en 1'8" los 1100 metros y luego ganó con 46, segundo Amarrete II 45, tercero Rosal II 51 en 1'8" 4|5 la misma distancia.
Es serio enemigo.
PERGAMINENSE — Con 45 kilos fué segundo y último de El Cordobés 50 en 1'37" 1|2 los 1600 metros y luego con 45 fué cuarto de Florette 54, Chacotón 50 y Cap. B. Roqué 50 en 1'39" la misma distancia.
Con Orrego hizo 600 metos en 35" 2|5.
CABUREI — No placé con 53 kilos de Steam 51, en 1'45" 2|5 los 1700 metros y luego con 53, fué cuarto y último de Vulvano 48, Crag 50 y Crampón 53, en 1'52" los 1800 metros.
Anda regular.
ALEXANDRE — Viene del hipódromo del Rosario.
Es ligero.
CHONGUITO — Con 57 kilos fué tercero de Jedo 54, segundo Diamant Bleu 51 en 1'8" 1|5 los 1100 metros y luego con 47 fué no placé de Jedo 46 en 1'8" y 4|5 la misma distancia.
Aprontó bien.
ALL BAY — No placé con 46 kilos de Yáñez Pinzón 47 en 1'7" los 1100 metros y luego ganó con 55, segunda Bogotá, tercera Milamores 54 en 1'5" 3|5 la misma distancia.
Puede correr bien.
LA BERTINI — No placé con 57 kilos de Palmerín II 51 en 1'51" 2|5 los 1800 metros y luego con 55 fué no placé de Mi Nena 52 en 1'33" los 1500 metros.
Anda regular.
KANTOR — No placé de Dorarc en 1'6" 4|5 los 1100 metros y luego con 50 kilos fué tercero de Galápago 52, segundo Gay do 52 en 1'31" 1|2 los 1500 metros.
Anda regular.
GRACE — Con 40 kilos fué no placé de Suri 50 en 2'17" 3|5 los 2200 metros y luego con 57 fué no placé de Espipela 54 en 1'39" los 1600 metros.
Es difícil.
BOGOTA — No placé de Moselle en 1'33" 3|5 los 1500 metros y luego con 54 kilos fué segunda de All Bay 55 en 1'5" y 3|5 los 1100 metros.
Les gusta mucho.
CANDILEJA — Con 56 kilos fué tercera de Mi Nena 52, segunda Cerilla 54, en 1'33" los 1500 metros y luego con 53 fué segunda de Palmerín II 51 en 1'32" y 3|5 la misma distancia.
Con Benvenuti hizo 600 metros en 35".
PASO — No placé con 48 kilos de Vogt 52 en 1'39" los 1600 metros y luego con 46 kilos fué tercero de Dinadia 56, segunda Yáñez Pinzón 54 en 1'6" 4|5 los 1100 metros.
Es difícil.

OCTAVA CARRERA

Distancia 2200 metros

CUSTODIA — No placé con 55 kilos de Machucho 49 en 2'19" los 2200 metros y luego ganó con 53, segundo Machucho 50, tercero Mi Regalón 48 en 2'18" 1|5 la misma distancia.
A la par de Telovoliodire, marcó 47 4|5.
SURI — Ganó con 48 kilos, segundo Tirsis 56, tercero Steam 40, en 2'17" 1|5 los 2200 metros y luego ganó con 50, segundo Tirsis 55, tercero Golden Tip 43, en 2'17" 3|5 la misma distancia.
Con Carabajal trabajó suave. Es el favorito.
ZEPPELIN — Ganó con 56 kilos, segundo Amarrete II 54, tercero Fourire 51 en 1'46" 4|5 los 1700 metros y luego con 50 fué no placé de Tirsis 56 en 2'19" 1|5 los 2200 metros.
No corre.
VOGT — No placé con 48 kilos de El Temerario 44 en 2'39" 2|5 los 2500 metros y luego con 53 fué no placé de Jornalero 54 en 2'18" 4|5 los 2200 metros.
Con Altamiranda, y a la par de Floro Azul, marcó 40" 3|5.
MONTANA — Con 46 kilos fué segunda de Machucho 49, en 2'10" los 2200 metros y luego con 48, fué no placé de Surí 50, en 2'17" 3|5 la misma distancia.
Con Borean y a la par de Tapiz hizo 800 metros en 48" 2|5.
BORBOTON — Fué tercero y último con 49 kilos de Ducha Fría 47, segundo Jafet 51, en 1'37" 4|5 los 1600 metros y luego con 47, fué no placé de Pope 52, en 2'38" los 2500 metros.
No corre.

Las carreras de productos

Pocos son los anotados en estas pruebas, sin embargo no serán malas. Hay elementos regulares.

POTRANCAS

Miranda, por Le Samaritain será presentada en buenas condiciones de training.

Hemos tenido oportunidad de verla trabajar en 600 metros por el jockey Amoroso, dejándonos la impresión de que es muy superior a su compañera Lules.

Papusa al cumplir su compromiso será muy difícil ganarla.

El entraineur Coll ha demostrado mucho interés en ello.

La hija de Papanatas y Mouchette [...] dos meses atrás ya contaba con ejercicios extraordinarios y era muy veloz. Hoy de mañana dirigida por Torterolo hizo 400 metros en 25" a voluntad y será el pronóstico de LA EPOCA.

Ornament que es una modesta hija de Drapmore, anda bastante bien en sus ensayos. Fué ensayada por el jockey Arcuri, marcando 35" 2|5. Parece veloz.

Dorantine, de acuerdo con sus carreras producidas, es de las más indicadas.

Esta mañana la hija de Val d'Or dirigida por Altamiranda, hizo 600 metros en buen tiempo.

Les gusta mucho.

Lila XII, ha seguido sin tropiezo su training y puede ser considerada como una de las mejores candidatas.

Con P. J. Ramírez y apareada a un compañero hizo 600 metros en 35" 2|5.

Codeina inspiraba mucha confianza a su ecurie en su última presentación y fracasó, pero según su jockey en esta oportunidad puede conducirse mejor. Trabajó al freno.

Molinera al hacer su debut fué segunda de Mayblossom, performance que le dá ciertas probabilidades.

Dirigida por Cassino, hizo hoy 600 metros en 35", dejando buena impresión a su entraineur. Es seria enemiga.

Anker no creemos lleve mayores pretensiones. La hija de Essling aprontó regular.

POTRILLOS

Quo Vadis? ha disputado una carrera en la que se ha conducido discretamente.

Actualmente se encuentra en buenas condiciones y puede gánar la carrera. Trabajó bien.

Humital por Pimentel y Humita, del stud Indecis, parece ser bastante ligero y el mejor informe para su chance, es la conducta observada constantemente por el entraineur Juan Torterolo, en la presentación de todos sus productos. Dirigido por S. U. Morales, trabajó en 600 metros al freno.

Soberano por la forma en que se ha iniciado en público nos parece difícil que pueda mejorar su figuración.

El hijo de Orinoco dirigido por T. N. Fernández, hizo 600 metros en 35" 4|5.

Garrafal es un hijo de M. Flower que anda bastante regular.

Hoy en su apronte se ha desempeñado en forma bastante satisfactoria.

Garrotín por Le Samaritain y Mina de Oro, del stud Narud, anda bastante bien y parace ligero. Hizo 600 metros en 35" 1|5.

Serrano al hacer su debut largó muy mal, pero es bueno recordar que merecía bastante confianza a su caballeriza.

El hijo de Polar Star dirigido por P. Claverie, hizo 600 metros en 35" 2|5.

Prairial cuenta ensayos como para hacer su debut con todo éxito.

Este pupilo de Aparicio Aquino es un hijo de Perrier del stud Atucha y sabemos que ese entraineur tiene mucho interés en la carrera.

Dirigido por Alejo Sánchez y apareado a un compañero, siendo muy de mañana hizo 600 metros en 34" y 4|5. Será el favorito de LA EPOCA.

Mulato es un hijo de Pimental que anda regular.

En su ejercicio se ha desempeñado bien.

Potbouille es un Perrier más grande que una casa.

Es bastante veloz. Con Amuchástegui hizo 600 metros en buen estilo.

Pasaporte por Fulmen, hará su debut, regularmente preparado.

En Belgrano tiene algunos aprontes regulares. Hoy marcó 36".

ESDEPAJA

Tiene una carrera favorable

La mala suerte que viene persiguiendo al hijo de Américo puede tocar a su término en la tercera de mañana donde valen poco los enemigos que han de oponerse a su victoria.

Esdepaja ha seguido bien después de su última carrera en la que fué segundo de El Ñato en buen estilo.

El pupilo del stud Los Pototos será en esta carrera el favorito de la mayoría.

FUEGO Y SANGRE

48" en los 800 metros

Si al hijo de Fúlmen le toca mañana una partida favorable y puede tomar la punta en el premio Remate bien pueden esperar sus partidarios que se conserve en el mismo lugar hasta que cruce la raya.

Fuego y Sangre recorrió con la monta del aprendiz Ojeda 800 metros en 48". Puede dar cuenta de sus enemigos a pesar de la ventaja que les dispensa en el peso.

EL BAGUAL

Puede salir de perdedor

De los que esperan la ocasión propicia para "hacerse presentes" en el disco es uno este hijo de Filipo, que en todas sus presentaciones ocupa uno de los puestos del marcador.

Por la manera de conducirse esta mañana en los 700 metros que pasó a la par de Melancólica nos resulta El Bagual un buen candidato.

GRISVAL

Mejorará la carrera anterior

Libre de los inconvenientes que suelen tener en el debut los que se encuentran en igualdad de condiciones del hijo de Val d'Or es de una lógica absoluta que mejore Grisval esa performance y por muy poco que se resultara gran enemigo para los que corran en el premio Toca Fierro, que también esperan turno para salir de perdedores.

Grisval se condujo bien en la partida que recorrió con la monta del aprendiz Etchechurry cubriendo 700 metros en 41" 4|5 esta mañana.

ALL BAY

29" 2|5 en 600 metros

La mayoría de los tiempos empleados esta mañana en los aprontes son excepcionales y como la hija de Almondell es muy veloz no ha de extrañar a nadie que marcase, en los 600 metros que cubrió con la monta de Peñaloza 29" 2|5, puesto que no es la primera vez que lo hace.

All Bay va muy liviana y puede resultar el sport en la carrera de velocidad.

OCASION

29" 1|5 en la partida de 600 metros

La hermana de Ocurrencia sigue su training sin tropiezo y se prepara en forma como para que al hacer su debut no tenga más que... perderse de vista, ya que se supone a la hija de Val d'Or un producto de gran porvenir.

Con la dirección de Torterolo recorrió esta mañana 600 metros en 29" 1|5, demostrando sus nada comunes ligerezas.

CHAROL

Ha seguido bien

Después de su última presentación en público, donde perdió una carrera injusta, ha seguido en perfectas condiciones el hijo de Druid y se dispone a tomar la revancha en la próxima temporada.

Esta mañana, dirigido por Berazategui, cubrió en 42" 1|5 los 700 metros, sin necesidad de emplear para marcar ese tiempo todos los recursos de que dispone.

ZIG ZAG

Va progresando

Y como informamos anteriormente al parecer el hijo de Val d'Or aguantará los rigores del training y su presencia dará gran interés a los clásicos de la temporada, donde le esperan a Zig Zag sonadas victorias.

Hoy, con la monta de Domingo Torterolo, recorrió en 42" 3|5 la distancia reglamentaria para las partidas, conduciéndose en forma honorable.

Zig Zag está muy lindo de aspecto y ha hecho concebir esperanzas a su entraineur por lo bien que se conduce en privado.

BRIAND

Es buen candidato

El lote que tomará parte en el premio Remate es mediocre y como el hijo de Jardy anda bien, puede dar cuenta de sus enemigos porque está en su distancia y lleva un peso que le ha de permitir desplegar todos sus medios.

Briand recorrió hoy con Fenucci una partida de 800 metros en 48", finalizando con linda acción.

GREY FOX

Se sigue trabajando

Como se aproxima la fecha de los premios clásicos, el hijo de Le Samaritain se ejercita lo necesario a fin de que cuando llegue el momento se encuentre con la preparación indispensable en un animal que ha de ser de los preferidos del público.

En los 700 metros que cubrió hoy con Torterolo se condujo bien.

DINADIA

Siempre es enemiga

A pesar de la ventaja que dispensa en el handicap de velocidad hay que reconocer que la hija de El Diamante es especialista en la distancia y puede dar cuenta de sus rivales porque anda mucho en sus trabajos.

Dinadia recorrió hoy en 35" 1|5 una partida de 600 metros, con la monta de Rivero y conduciéndose en forma como para que cobren sus partidarios el sport a ganador.

JEDO

Puede continuar la serie

Es mucho lo que corre en estos momentos el hijo de Delarey y como está en la distancia que mejor se adapta a sus colosales ligerezas, esperan en su ecurie que continúe demostrando sus excelentes cualidades como lo ha hecho en otras pruebas parecidas.

Jedo, que luce una preparación esmerada, puede ser el ganador de la carrera de velocidad a pesar de lo numeroso del lote.

SURI

Tiene buena carrera

El hijo de Américo debe continuar la serie en la prueba final de mañana, pues entre sus enemigos no vemos quien sea capaz de oponerse a que llegue al disco victorioso.

Suri pasó hoy 700 metros suave con la monta de Carabajal y si, como se espera obtiene una fácil victoria es probable que se prepare especialmente para tomar parte en alguno de los clásicos por recargos.

CASTELAR

Es gran cantidado

El hijo de Pelayo lleva mañana un peso que le ha de permitir desplegar todos sus medios y como ha seguido bien después de su última victoria, esperan sus partidarios que mañana se imponga más fácil que en su anterior compromiso.

Castelar cubrió hoy, con la manta del aprendiz Borean, 700 metros en 41" 3|5 con linda acción final.

El pensionista del stud Lagrange tiene buena carrera en esa ocasión.

BOGOTA - JUBILO II

41" en la partida

Los dos pupilos de Isidoro Trescazes serán presentados mañana a cumplir sus compromisos en las pruebas en que figuran anotados y a tal fin se cotejaron hoy en 700 metros, pasando en 41" la distancia dirigidos respectivamente por el aprendiz Torrilla y el jockey Lema.

Bogotá puede ser la ganadora del handicap de velocidad y no creemos que Júbilo II pueda hacer lo mismo en el premio Remate a juzgar por la facilidad con que lo dominó en el apronte la hija de Diamond Jubilée.

FAIR PLY

Apronta regular

La intención del stud Los Rosales era de preparar a Fair Ply para presentarlo en el clásico Apertura, pero después del ejercicio de esta mañana, puede darse como seguro que su caballeriza ha de desistir de ese propósito.

El hijo de Your Majesty ha sido ensayado en una milla, cubriendo la distancia en 1'41" 1|2, ejercicio nada favorable para un caballo de esa calidad y en los primeros 900 metros no podía dominar a Nazca que iba a su costado.

Fair Ply postergará, pues, su rentrée para otra oportunidad.

DEL STUD ALVEAR

Como ya hemos informado, la gran mayoría de los representantes del stud Alvear se vienen colocando en condiciones de poder ser presentados en públicos:

Muley — El propio hermano de Moloch hasta el momento es una esperanza. Dirigido por Arcuri y a la par de Petrópolis hizo 700 metros al freno.

El hijo de Saint Wolf, con el reposo que ha tenido, se ha puesto muy lindo.

Micket — Por Craganour y Mistela, parece una potranca con excelente disposición.

Fué ensayada por Arcuri a la par de Bis con Acevedo, haciendo la partida al freno.

Tanto Muley como Micket han de hacer su debut a mediados de marzo.

Herr Majesty — Que con el descanso está en óptimas condiciones, la vimos ensayar a medio correr lo mismo que a Su Majestad.

La hija de Your Majesty reaparecerá a fines de marzo, y seguramente lo hará con todo éxito y confirmando sus grandes carreras de la temporada anterior.

SHERIDAN - TRIPLEPATTE

El stud Don Gonzalo tiene casi listo para hacer su debut a Sheridan un hijo de Your Majesty y Poppy.

Dirigido por Cardoso y a la par de Triplepatte, hizo 1000 metros con tren de carrera, desempeñándose bastante bien.

UTRECHT - BRUCE LOWE

Como hemos informado ayer estos dos representantes del stud Don Gonzalo, están muy lindos y están moviéndose.

Uno y otro han sido trabajados a medio correr y atropellada.

Utrecht hará su rentrée en público en el clásico Bosch.

VOGT

Reaparece bien preparado

Los trabajos que viene produciendo en privado el hijo de Volador son todos excelentes y como lleva un peso reducido, puede tener una figuración honrosa en la prueba final del programa.

Vogt, dirigido por Altamiranda, y a la par de Floro Azul, recorrió esta mañana los 700 metros en 40" 2|5.

DON SEVERO

Si no siente sus doiencias a los remos traseros es candidato a caer bajo el martillo en la prueba en que tomará parte, porque en sus ejercicios anda bien.

Don Severo es gran enemigo de Fuego y Sangre y Briand, que son los que con el hijo de Rosales se repartirán las preferencias de la opinión.

ALICE

Corre mucho

Dos victorias consecutivas lleva obtenidas la hija de Cyllene y como va muy liviana en el premio Somme es probable que logre la tercera, a pesar de los enemigos que lleva en esa ocasión, que han de ofrecerle lucha en los tramos finales.

Alice le merece gran confianza a su ecurie en esta ocasión por la forma en que se está conduciendo en todos sus compromisos.

KING GEORGE

Es enemigo

Viene evolucionando favorablemente en sus últimas presentaciones y a poco que mejore el hijo de Méhari puede dar cuenta de los rivales que llevará mañana en el premio Tours, por tratarse de una prueba abierta a todas las pretensiones.

King George no corre desde que fuera tercero de El Ñato y Esdepaja y le ha de oponer gran resistencia mañana al hijo de Américo, que será el favorito.

HEMOS OIDO DECIR

—Que en la carrera de tres años, perdedores, cualquiera puede salir airoso.

—Que entre Grisval y El Bagual posiblemente han de estar repartidas las preferencias.

—Que Black Fox puede andar cerca de ellos.

—Que si a Fuego y Sangre se le

MONTAS Y COMPETIDORES

PREMIO TOCA FIERRO

Primera carrera — 1600 metros

A las 2 p. m.

Aliado	3	56	T. Torrilla
Grisval	3	56	D. Torterolo
Gran Tunante	3	56	dudoso
Turbulento	3	56	E. Amuchá'g
El Bagual	3	56	A. Verduri
Black Fox	3	56	R. Carabajal
Magdala	3	54	G. Ardouin
Oriflamme	3	54	F. Arcuri

PREMIO REMATE

Segunda carrera — 1700 metros

A las 2.30 p. m.

F. y Sangre	5	57	A. Ojeda
Idus	4	54	no corre
Don Severo	5	54	A. Verduri
Briand	5	54	C. Fenucci.
Júbilo II	5	51	M. Lema
Cimarrón	4	51	E. Peñaloza
Gambia	5	49	G. di Palm
Fortín Uno	6	48	M. Altami'da

PREMIO TOURS

Tercera carrera — 1500 metros

A las 3 p. m.

Pollino	3	56	G. Benvenutt
Revoltoso	3	56	C. Fenucci
Diamant Bleu	3	56	A. Armonios
Sangre Real	3	56	A. Boreán
Esdepaja	3	56	G. Greme
King George	3	56	E. Amuchá'g
Epsom	3	56	R. Pelletier

PREMIO CYNTHIA

Cuarta carrera — 900 metros

A las 3.30 p. m.

Miranda	2	54	R. V. Lanat
Papusa	2	54	D. Torterolo
Ornament	2	54	F. Arcuri
Dorantine	2	54	M. Altami'da
Lila XII	2	54	P.J.Ramírez
Codeina	2	54	R. Rivero
Molinera	2	54	F. Casino
Anker	2	54	T.N.Fernánde

PREMIO PRONOSTICO

Quinta carrera — 900 metros

A las 4 p. m.

Quo Vadis?	2	54	G. Greme
Humital	2	54	D. Torterolo
Soberano	2	54	T.N.Fernánde
Garrafal	2	54	M. Altami'da
Garrotín	2	54	M. Vignati
Serrano	2	54	C. Claverie
Prairial	2	54	A. Sánchez
Mulato	2	54	R. V. Lanatt
Potbouille	2	54	E.Amuchá'gu
Pasaporte	2	54	R. Rodríguez

PREMIO SOUMA

Sexta carrera — 1600 metros

A las 4.30 p. m.

Telovoliodire	3	53	C. Fenucci
Chacotón	4	50	T.N.Fernánde
Alice	3	49	M. Acosta
Hydre	5	48	G. di Palma
Castelar	3	47	A. Boreán
El Ñato	3	44	R. Peña
Dragona	4	41	T. Torrilla

PREMIO ALCOY

Séptima carrera — 110 metros

A las 5 p. m.

Dinadia	5	57	R. Rivero
Gallipoli	3	55	A. Grassi
Rosal II	3	55	J. Bastias
Jedo	3	54	E. Amuchá'g
Pergaminense	3	51	A. Orrego
Caburei	5	50	J. Fernández
Alexandre	5	50	G. Greme
Chonguito	3	49	F. Casino
All Bay	3	49	E. Peñaloza
La Berini	5	48	M. Sáenz
Kantor	3	48	M. Stchechur
Grace	3	47	M. Acosta
Bogotá	3	44	T. Torrilla
Candileja	4	44	A. Boreán
Paso	4	41	R. Peña

PREMIO FAROLERA II

Octava carrera — 2200 metros

A las 5.30 p. m.

Custodia	4	56	A. Acevedo
Suri	3	54	R. Carabajal
Zeppelin	5	50	no corre
Vogt	4	49	M. Altami'da
Montaña	5	48	A. Boreán
Borbotón	4	47	no corre

DINERO
LA OCASION --- LA OCASION
Casa Rettes -- San Martín 283
CASA ESTABLECIDA EN 1890
Alhajas y Pólizas PAGO todo su valor y
VENDO A MITAD DE PRECIO DE JOYERIA
ABSOLUTA RESERVA
SAN MARTIN 283 - U. T. 0128 (Av.)

"Casino Pigall"
Calle MAIPU 340 - U. T. 7140 Avenida
Grandioso Restaurant - Cabaret
Todos los días de 6 a 8 p. m. APERITIVO TANGO y de 12 a 4 a. m. CHAMPAGNE TANGO
SALONES RESERVADOS
THE GREATEST NIGHT'S VARIETY
340 - MAIPU - 340

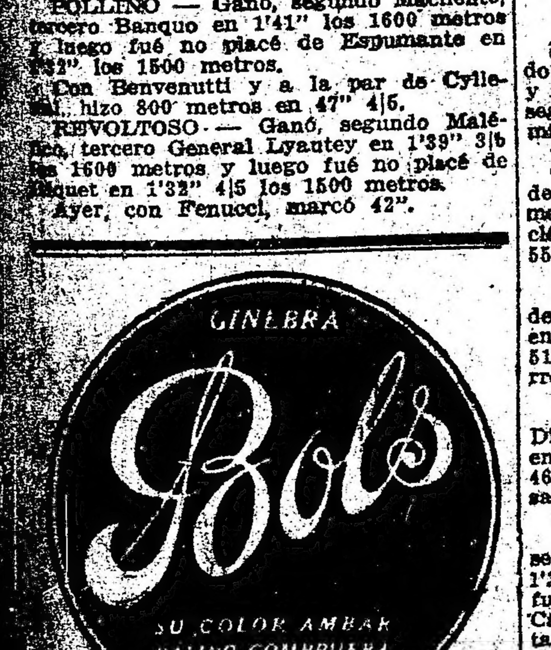

ARMENONVILLE RESTAURANT
Avda. Alvear y Tagle (Palermo)
Todos los días a las 8 p. m. y a las 12 p. m.
DINER Y SOUPER CONCERT
GRANDIOSAS FIESTAS DE GALA
FUEGOS ARTIFICIALES EN LOS JARDINES
Inauguración de la gran TERRAZA con vistas al río
Grandiosa reforma en los jardines
Especialidad en corderito al asador y poulet a la broche
Servicio de BRASSERIE en los jardines
DOS ORQUESTAS
Norte americana y típica criolla de F. CANARO

ANTIQUARY WHISKY ESPECIAL EL GRAN FAVORITO
E. M. DE SANTA COLOMA. CHACABUCO 319
GORDON'S DRY GIN

PRONOSTICOS DE LA PRENSA PARA LA REUNION DE MAÑANA EN PALERMO

	1.ª carrera	2.ª carrera	3.ª carrera	4.ª carrera	5.ª carrera	6.ª carrera	7.ª carrera	8.ª carrera	MES DE FEBRERO Gan.	Pla.	N|c.	Gan.	Pla.	Mja.
LA EPOCA	Grisval	F. y Sangre	Esdepaja	Papusa	Prairial	Castelar	Bogotá	Surí	46	33	10	20	17	4
La Unión	El Bagual	Júbilo II	Esdepaja	Papusa	Humital	Alice	Gallipoli	Surí	48	26	13	22	14	[illegible]
Tits Bits	El Bagual	D. Severo	Esdepaja	Papusa	Humital	Castelar	Gallipoli	Surí	44	30	15	23	15	[illegible]
El Diario	El Bagual	D. Severo	Esdepaja	Papusa	Humital	Castelar	Gallipoli	Surí	44	29	14	23	15	[illegible]
Il Roma	Turbulento	D. Severo	Esdepaja	Papusa	Quo Vadis?	Castelar	Candileja	Surí	42	29	21	21	15	[illegible]
La República	Oriflamme	Briand	D. Bleu	Papusa	Humital	Alice	Gallipoli	Vogt	40	23	13	23	9	[illegible]
Vida Ilustrada	Turbulento	F. y Sangre	Epsom	Lila XII	Quo Vadis?	El Ñato	Bogotá	Custodia	38	19	31	21	9	[illegible]
Revista Sportiva	Oriflamme	Briland	D. Bleu	Papusa	Humital	Chacotón	Jedo	Custodia	34	32	21	11	16	[illegible]
La Voz Argentina	Grisval	Júbilo II	Esdepaja	Papusa	Humital	Castelar	Jedo	Surí	34	32	27	17	15	10
Guarino	Black Fox	Júbilo II	Esdepaja	Papusa	Quo Vadis?	Alice	Rosal II	Surí	34	31	24	17	11	11
El Tribuno	Grisval	Júbilo II	Revoltoso	Molinera	Garrofal	Castelar	Grace	Surí	34	28	19	15	16	7
El Heraldo	Black Fox	Júbilo II	S. Real	Papusa	Garrotín	Castelar	Dinadia	Surí	32	24	25	9	14	[illegible]
Buenos Aires Herald	Grisval	Cimarrón	Esdepaja	Molinera	Quo Vadis?	Castelar	Pergaminens	Montana	31	26	29	11	11	[illegible]
La Patria degli Italiani	Oriflamme	Júbilo II	S. Real	Lila XII	Garrotín	Castelar	Rosal II	Custodia	31	24	23	14	14	[illegible]
La Palabra de San Martín	Aliado	D. Severo	Epsom	Lila XII	Garrotín	Alice	Gallipoli	Surí	31	20	20	16	10	[illegible]
Le Courrier de La Plata	Grisval	D. Severo	Revoltoso	Miranda	Quo Vadis?	Chacotón	Jedo	Surí	30	28	24	10	13	[illegible]
El Diario Español	Oriflamme	Briand	Esdepaja	Miranda	Humital	Dragona	Bogotá	Custodia	30	27	24	13	[illegible]	[illegible]
La Gaceta de España	Black Fox	D. Severo	Pollino	Molinera	Humital	Castelar	Dinadia	Montana	28	28	21	12	11	[illegible]
El Argentino (de La Plata)	Oriflamme	Briand	Bogotá	Papusa	Quo Vadis	Pollino	Costelar	Surí	28	23	20	15	9	[illegible]
El Oeste	Grisval	Júbilo II	S. Real	Papusa	Humital	Telovoliodire	La Bertini	Montana	28	19	23	14	10	[illegible]
Italia del Popolo	El Bagual	Briand	Revoltoso	Papusa	Humital	Alice	Jedo	Surí	26	24	27	9	13	[illegible]
De La Plata Zeitung	Magdala	Briand	S. Real	Dorantine	Quo Vadis?	Telovoliodire	Jedo	Surí	26	19	31	11	6	[illegible]
Giornale d'Italia	Grisval	Briand	S. Real	Dirantine	Humital	Chacotón	Bogotá	Montana	25	30	28	12	10	[illegible]
La Tarde (de La Plata)	Grisval	Júbilo II	S. Real	Molinera	Quo Vadis	Chacotón	Jedo	Surí	25	19	26	12	[illegible]	[illegible]
Le Journal Francais	Grisval	Júblio II	Epsom	Molinera	Quo Vadis?	Alice	Bogotá	Vogt	24	27	21	8	14	[illegible]
O'Balilla	Black Fox	Cimarrón	K. George	Dorantine	Garrotín	El Ñato	Rosal II	Custodia	24	27	26	12	8	[illegible]
Fray Mocho	Aliado	D. Severo	Esdepaja	Miranda	Humital	Hydre	Pergaminens	Vogt	24	25	14	10	12	[illegible]
Azzaman	Grisval	D. Severo	D. Bleu	Papusa	Garrotín	Dragona	Candileja	Montana	24	14	15	14	7	[illegible]

PAPELERIA COMERCIAL AMERICO CERINI

Imprenta - Litografía - Encuadernación - Fábrica de libros en blanco
:: :: Utiles para escritorio :: ::
CANGALLO 687
U. T. 3050, Avenida C. T., 930 (Central)
AMERICO CERINI
Sucesor de CERINI y MATIENZO

corre en la punta puede resultar el ganador.

—Que Briand reaparecerá bien preparado.

—Que el apronte de Jubilo II ha sido hoy poco satisfactorio.

—Que si Don Severo no se siente de sus dolencias a los remos traseros puede ganar.

—Que Esdepaja tiene un compromiso sumamente favorable.

—Que Diamant Bleu y King George son dos serios enemigos.

—Que en las potrancas perdedoras la presencia de Papusa resulta interesante.

—Que la hija de Morechutte es bastante veloz.

—Que Lila XII y Dorantine son las señaladas a escoltarla.

—Que Quo Vadis inspira mucha confianza a su caballeriza.

—Que Humintal se encuentra en condiciones de poder ganar su primer carrera.

—Que del debutante Garrotín circulan rumores muy favorables.

—Que Praiviar, que trabajó muy de madrugada, dejó la impresión de que corría mucho.

—Que Televoliodire reaparece en condiciones de poder ganar.

—Que con Alice se corre una fija.

—Que Castelar tiene muchas probabilidades con el peso que lleva.

—Que anda de boca en boca el golpe de Dragona.

—Que Dinadia y Gallipoli a pesar de los kilos que llevan tienen mucha chance en la carrera.

—Que Rosal II y Jedo inspiran igualmente gran confianza a sus respectivas caballerizas.

—Que Bogotá con el reducido peso que lleva y el gran apronte que ha producido hoy, merece ser señalado especialmente.

—Que en la carrera del desquite Surí no tiene enemigos de consideración.

TINY

Está muy lucido

El crack de la temporada anterior está muy lindo de aspecto y se dispone en la presente a conservar el título que le corresponde, adjudicándose los principales clásicos del año.

Tiny se ha empezado a varear con objeto de hacerlo reaparecer, posiblemente, en el mes de mayo

TESTAFERRO

Apronta en 600 metros

Este pupilo del stud Montiel hará su debut en la prueba de potrillos perdedores del domingo, donde puede desempeñarse bien, a pesar de que no son sus ejercicios superiores.

Con Acosta y a la par de Takecare recorrió esta mañana una partida de 600 metros, desempeñándose regular.

MELANCOLIA

Trabaja bien

Es la pupila del stud Los Cerrillos la candidata obligada para salir de perdedora en la reunión del domingo, pues luce un gran estado de training y va progresando en todos sus ejercicios.

Esta mañana Melancólica acompañó a El Bagual en la partida, con buen resultado.

TANGAGE

Hará su debut el domingo

El domingo próximo hará su presentación en las pistas este hijo de Larrea y Demencia, en cuyo porvenir cifra grandes esperanzas la caballeriza a que pertenece.

El pupilo del stud A. B. recorrió esta mañana 600 metros con la monta de Grassi, desempeñándose como para ganar en su primera presentación en público.

DEL STUD INDECIS

La caballada encargada de defender los colores del señor Saturnino J. Unzué ha sido colocada por el entraineur Juan Torterolo en las mejores condiciones.

Pretal, uno de los buenos candidatos para el clásico Kemmis, dirigido por el jockey Torterolo hizo 700 metros al freno en 42".

El hijo de Pippermint está muy lindo.

Dorarca, que viene siendo preparada especialmente para el clásico Casares y en cuya carrera es la probable ganadora, hizo con Torterolo la partida a voluntad en 42 1|2.

Ariaca, fué trabajada por Benvenutti en 600 metros, siendo su estado satisfactorio!

Gran Cosa, de regreso de su veraneo está hermosísima.

Hizo 700 metros con S. U. Morales en 42.

Ocasión, propia hermana de Ocurrencia y que no ha de tardar en debutar, fué ensayada por Torterolo, marcando 36.

Grey Fox, puede todavía en la presente temporada actuar con éxito.

Hoy fué trabajado suave por el jockey oficial de la caballeriza.

FANFARRONA

41" en la partida

Para que tome parte en los clásicos de yeguas de la temporada, donde le esperan sonados triunfos, viene siendo preparada la pupila de Rufino Coll, que se destaca netamente entre las de su sexo, por su brillante campaña del año anterior.

Con Borean fué ejercitada en la partida, marcando 41", con hermosa acción.

Fanfarrona se encuentra en la actualidad como en sus mejores tiempos.

CABALLOS RECOMENDADOS

Primera carrera — Grisval - El Bagual.

Segunda carrera — Fuego y Sangre - Briand.

Tercera carrera — Esdepaja-King George.

Cuarta carrera — Papusa-Dorantine.

Quinta carrera — Praivial - Humital.

Sexta carrera — Castelar - Televoliodire.

Séptima carrera — Bogotá - Dinadia.

Octava carrera — Surí-Montana.

VARIOS

Miguelito — Fué sometido a un ejercicio en la milla, marcando 1' 39' 4|5, con buen final.

Miss Elda — Que reaparecerá en breve, fué sometida por Acosta a una corrida en 1.600 metros, los que pasó en 1' 39" 1|2.

Calderón — Ha seguido en gran estado y reaparecerá en el clásico Kemmis. Con la monta de Carabajal y a la par de un compañero, recorrió 600 metros en 35" 1|2.

Ñacurutú — Correrá el domingo en el handicap final, donde tiene una carrera favorable. Marcó 48" 3|5 en los 800 metros, con la monta de Grassi.

Macaco — Fué ejercitado suavemente en la partida, con Benvenutti.

Pizarrón - Mon Droit — Con Casino y Liceri, se cotejaron en 600 metros, marcando 35", con linda acción.

Ziem—Disputará el Kemmis, donde sus partidarios esperan que tenga una figuración honrosa.

Con Lanatti cubrió la partida en el buen tiempo de 41 1|5.

Promisión - Petillant — Los defensores de la Petite Ecurie recorrieron en 42" los 700 metros, con Benvenutti y el peón, respectivamente.

DEL STUD DOONDAL

La mayoría de los representantes de esta caballeriza vienen siendo trabajados con regularidad.

Carmuchita, una de las buenas candidatas del premio clásico Carlos Casares, dirigida por Ardouin y a la par de Previous, hizo 700 metros en el recomendable tiempo de 41".

La hija de Diamond Jubilee inspira gran confianza al entraineur Salvo.

Pichona, una hija de Mojinete y Guillermina, fué trabajada a la par de Antar, un hijo de Batifondo, muy veloz, haciendo la partida en 42".

General Nivelle, que está muy lindo, hizo una partida al freno, con Ardouin en 42" 1|5.

HOY EN PALERMO

Hollis — Dirigido por el aprendiz Borean fué ejercitado en 43" 2|5 la partida, suave. Correrá el domingo.

Armonioso — Con Lallana hizo 700 metros sin novedad digna de citar.

Steam — Pasó en 51 los 800 metros con la monta del peón.

Talca — Con el aprendiz Peñaloza hizo 700 metros en 41" 1|5. Anda bien.

Le Poilú - Cygnet — Parece cosa resuelta que Le Poilú dispute el premio La Iliada del domingo.

Con Englander y acompañado de Cygnet con el peón, cubrió en 42" y 3|5 la partida.

Crag — Puede desquitar a sus partidarios en su próxima presentación, porque anda mucho. Con Lanatti pasó en 49" los 800 metros.

Evocación — Fué sometida a una corrida en 1500 metros, los que recorrió en 1'33" 1|5 con el aprendiz Polola.

Partenope — Hizo 1000 metros apareada a Lord Basil con Santiago Gómez.

La Tourbié — Con la monta de Acevedo recorrió 800 metros en 48".

Escorpión — En 51" recorrió los 800 metros con la monta del peón.

Espumante — Es de los caballos que más andan en el stud. Con la dirección de Rivero hizo un buen apronte en 47" 3|5 los 800 metros.

Delcasse - Yupanquí — Con Nápoli y G. di Palma pasaron 800 metros, separados, marcando en la distancia 49" y 48" 1|5, respectivamente.

Araña — Marcó 42" en la partida con la monta de Morales.

Tingel — Con Acosta recorrió en 49" 2|5 los 800 metros. Está hermosísimo.

Lavalleja — Listo para reaparecer se encuentra este hijo de Flores que pasó en 48" 2|5 una partida de 800 metros con Lema.

Rey Puesto — Reaparecerá en breve. Con Nápoli marcó 42" en la partida.

Machucho — Intervendrá el domingo en el handicap final donde puede salir airoso. Con Fennucci recorrió en 41" 3|5 los 700 metros.

Cerilla — Hizo 700 metros con el peón en 42" 1|2.

Saltarín — Pasó en 44 la distancia de la partida reglamentaria.

Manía — Puede ganar su segunda carrera el domingo. Con el peón pasó en 42" 3|5 la partida.

Lusitania — Con Borean recorrió 1500 metros en 1'34" 1|5, finalizando bien.

Crampon — Anda mucho en privado el hijo de Saint Wolf, que recorrió 1000 metros en 1'3", suavo, con la monta de Fenucci.

Telele — Sometido a una corrida en 2000 metros por el jockey Fenucci marcó 2'8" en la distancia.

Triplepatte — Con Fenucci y a la par de un compañero, pasó en 42" los 700 metros.

Jacinta — Marcó 49" 2|5 en los 800 metros con la dirección de Grassi.

Glotón - Betebé — Con el peón y Grassi recorrieron 1000 metros en un minuto.

Malagueño — Conducido por Juan Fernández recorrió la milla en 1'40" y 1|2 con buen final.

Uppercut II — Mejorará sus performances en cuanto corra. Con Berasategui cubrió 1600 metros en 1'41".

Montesquieu — Pasó en 43" 1|2 con Verduri los 700 metros.

Tr'aca — Sometida a una corrida en 1500 metros marcó 1'35" con Vignati.

La Carabela — Hizo 800 metros en 49" con el mismo jockey.

Ge fil có — Corrida en la milla. Tiempo: 1'40" 1|5. Jockey, Fenucci.

Gringo y Manda — Con Benvenutti y Englander, cubrieron 800 metros en 49".

Pomaré — Con el peón hizo 1500 en 1'34" 3|5.

Bernadotte - Guilbert — Dirigidos por Ardouin y Pélletier se cotejaron en 43" los 800 metros.

Zar Nicolás — Pasó en 49" los 800 con la dirección de Pelletier.

Vigilant - Cutilinaria — Con Verduri y el peón marcaron 42" en la partida.

Habano — Recorrió la milla en 1'42" 1|2 dirigido por G. di Palma.

MUNDO COMERCIAL

MERCADO DE VACUNOS
(Liniers)

Algo más encalmada se presentó la plaza para la colocación de las haciendas descarnadas de consumo, como así también para los lotes de vacas.

Para las tropas de novillos gordos y especiales de frigorífico, novillitos y vaquillonas especiales, no se han producido cambios en los precios, continuando éstos sostenidos para novillos por los cuales se pagó $ 0.32 la libra y firme para los demás lotes.

La entrada de hoy en este mercado fué de 5024 cabezas, clasificadas en la siguiente forma: novillos 3382; vacas 1272; terneros 368; bueyes 2. Porcinos entraron 803.

Los precios corrientes de la mañana fueron los siguientes:

Toros y torunos gordos para frigorífico, de pesos 175 a 188; id. para consumo id. de 107 a 165; bueyes gordos id. a 190; id. para consumo id. de 168 a 170; novillos excepcionales id. de 253 a 255; id. m. especiales id. de 225 a 230; id. especiales id de 200 a 220; id. m. gordos id. de 183 a 195; id. gordos id. de 164 a 178; id. generales para consumo de 130 a 159; novillitos excepcionales id. de 174 a 180; id. especiales id. de 154 a 168; id. generales id. de 100 a 149; vacas excepcionales id. de 237 a 245; id. especiales id. de 203 a 220; id. gordas id. de 180 a 195; id. generales id. de 100 a 174; vaquillonas excepcionales id. a 177.52; id. especiales id. de 155 a 169; id. generales id. de 94 a 150; terneros excepcionales id. a 128; id. especiales id. de 105 a 119; id. gordos id. de 89 a 100; id. generales id. de 50 a 85; id. mamones id. de 39 a 80.

Para porcinos los precios variaron entre pesos 0.58 a 0.63; especiales de 0.66 a 0.70 y excepcionales a 0.72 el kilo.

VENTAS DE HOY

ALONSO Y BLAQUIER — 18 vacas m. gordas Córdoba, pesos 160; 24 id. gordas id. 142.

ARANCET y Cía. PEDRO — 46 novillos m. especiales La Pampa, pesos 230.

ALCHOURRON Hnos.— 19 vacas especiales Tandil, pesos 190; 20 id. m. gordas id. 170; 4 vaq. id. id. 165; 22 vacas gordas id. 150; 2 novillitos excepcionales id. 170.

ALVAREZ YSPERONI— 4 toros b. carne E. Ríos, pesos 139; 5 bueyes m. gordos id. 190; 12 novillos c. gorda id. 142; 12 id. b. carne id. 138; 20 id. c. gorda id. 149; 20 id. id. 147; 12 id. id. 142; 16 id. id. 140; 15 id. id. id. 140; 5 bueyes g. y c. gorda id. 168; 28 toros b. carne id. 125; 40 novillos carne gorda id. 146.

BEAZLEY M. y R.— 17 toros b. carne Rauch, pesos 117; 3 id. flacos id. 107.

BARGO LASCURAIN Y ETCHEGARAY— 40 novillos especiales Pellegrini, pesos 200; 28 vacas m. gordas Córdoba 17; 19 novillos especiales Lobos 220; 12 id. m. gordos S. Luis 195; 2 vacas especiales Azul 185; 2 bueyes gordos id. 170; 4 novillos g. y c. gorda id. 165; 3 vaq. m. gordas id. 14; 6 vacas gordas id. 140; 3 vaq. g. y c. gorda id. 116.

CHAPAR y Cía.— 41 novillos m. gordos Pellegrini, pesos 190.

CROTTO Hnos.— 24 novillos m. gordos Cañuelas, $ 195.

COOP. DE HACENDADOS— 57 novillos especiales Pellegrini, pesos 216.

CHIMONDEGUI E HIJOS D.— 28 vacas especiales Tandil, pesos 190; 60 id. m. gordas id. 170.

CEBALLOS Y CUFRE— 87 novillos g. y c. gorda Matanza, pesos 158.

CASARES Hnos. y Cía.— 11 novillos m. gordos G. Arenales, pesos 195; 7 id. c. gorda id. 152; 4 novillitos flacos id. 65.

D'HERS y Cía. F.— 16 novillitos especiales Pehuajó, pesos 13; 3 id. g. y c. gorda id. 115; 5 vacas especiales id. 210.

DE LELLIS Y FAGES Hnos.— 22 novillitos m. especiales Rojas, pesos 168.

DUBOX Y RIVERA OCANTOS— 50 novillitos m. especiales Pellegrini, pesos 165.

DEVOTO y Cía. Lda. TOMAS— 10 novillos gordos Saladillo, pesos 185; 11 id. id. 178; 120 id. criollos Corrientes 125.

DURAN MANUEL T.— 13 vacas gordas Matanza, pesos 146.

DIECKMANN Hnos.— 16 novillos especiales Pergamino, pesos 222.

ETCHEVERRY y Cía. JOSE— 29 vacas especiales V. Tuerto, pesos 192; 15 id. m. especiales id. 215.

ELORDY y Cía. JUAN— 2 vaq. especiales Las Heras, pesos 153; 6 novillitos m. gordos id. 148; 2 vaq. g. y c. gorda id. 120; 2 novillitos id. id. id. 125; 2 terneros m. especiales id. 115; 4 id. buenos id. 90.

FIORITO Hnos. y SAMBRIZZI— 105 novillos g. y c. gorda T. Lauquen, pesos 168; 20 id. c. gorda id. 150; 84 id b. carne id. 135; 96 terneros m. gordos id. 110; 3 toros g. y c. gorda Merlo 160; 2 vacas especiales id. 182; 4 toritos carne gorda id. 112; 3 vaq. gordas id. 135.

GOÑI E HIJOS I.— 40 novillos gordos Lauquen, pesos 185.

GARAT BERNARDO— 4 vacas gordas A. Brown, pesos 150; 2 vaq. m. especiales id. 165; 3 terneros buenos id. 90; 7 vacas m. gordas id. 160; 10 id. id. 163; 2 id. especiales id. 150; 2 novillitos id. id. 150; 6 terneros m. gordos id. 105; 3 id. buenos id. 90.

LANUSSE PEDRO Y ANTONIO— 2 vaquillonas gordas 9 de Julio, pesos 138.50; 3 novillitos m. gordos id. 141.50; 7 id. id. 144; 2 novillos m. gordos id. 193.50; 10 id. gordos id. 172.50; 4 vacas m. gordas T. Lauquen 174; 4 id. m. especiales id. 209; 4 id. excepcionales id. 240; 8 id. especiales id. 185; 3 vaquillonas c. gorda S. A. de Giles 110; 5 terneros m. especiales id. 106; 55 vacas m. gordas id. 164.550; 11 vaquillonas gordas id. 140; 2 id. g. y c. gorda id. 110.50; 2 novillos c. gorda id. 138; 8 vacas id. id. 116; 7 id. m. especiales id. 218; 9 id. gordas id. 142.50; 4 novillos m. gordos id 190; 5 novillitos m. gordos id. 149; 7 vacas especiales id. 180.550; 5 id. especiales id. 192.550; 10 id. excepcionales id. 245; 13 id. especiales id. 187.50; 38 vaquillonas m. especiales id. 166; 18 id. especiales id. 150; 74 novillos excepcionales Pellegrini 255.

MENDEZ y Cía. J. M.— 12 toros gordos T. Lauquen, pesos 175; 3 id. b. carne id. 140; 4 vaq. flacas id. 65; 7 vacas especiales id. 195.

MIHURA y Cía.— 54 novillos gordos Victoria, pesos 188.

OJAN y Cía. F.— 15 vacas m. gordas Tandil, pesos 173; 11 id. id. 160; 15 vaq. especiales id. 153; 20 terneros m. gordos id. 1055; 20 id. gordos id. 96; 22 id. buenos id. 85.

OTAEGUI y Cía. M.— 18 novillitos especiales Madariaga, pesos 160; 4 vacas gordas id. 140.

PATRON COSTAS Y PERO— 51 vacas excepcionales 9 de Julio, pesos 237.

RODRIGUEZ GABINO— 38 novillos excepcionales T. Lauquen, pesos 253; 20 id. especiales id. 218.

SUC. BELTRAN SANSOT— 71 vacas especiales P. Central, pesos 190; 19 id. gordas id. 155; 20 novillos m. especiales id. 165; 5 vacas especiales id. id. 180; 8 id. m. gordas id. 160; 3 id. id. 175; 3 id. id. 170, 3 vaq. id. id. 140; 10 id. especiales id. 162; 11 vacas gordas id. 153; 2 novillitos especiales id. 160; 11 vaq. gordas id. 130.

SALABERRY Y BERCETCHE— 6 novillitos m. gordos Cañuelas, pesos 140; 6 vacas especiales id. 184; 11 id. m. gordas id. 175; 4 id. gordas id. 156; 9 id. m. gordas id. 159.50; 18 novillitos especiales Chivilcoy 157; 12 id. gordos id. 137; 8 id. m. especiales id. 164; 15 id. excepcionales id. 176; 2 vaquillonas flacas R. Pérez 29; 3 id. m. gordas id. 140; 5 id. especiales id. 154.50; 8 terneros buenos id. 85; 9 id. id. 74; 3 vacas gordas id. 151; 10 terneros regulares id. 67.50; 5 vacas g. y c. gorda id. 135; 10 terneros buenos id. 70.50; 9 id. regulares id. 66; 6 vacas gordas id. 149; 4 id. g. y c. gorda id. 134; 2 id. id. G. Alvear 135; 3 novillos especiales id. 225; 2 vacas m. gordas id. 166; 3 vaquillonas excepcionales id. 177.50; 2 id. m. especiales G. Madariaga 169.50; 5 5vacas gordas id. 149; 5 terneros regulares id. 70; 14 vacas gordas id. 150; 10 id. m. gordas id. 166; 6 id. especiales id. 180; 6 id. gordas id. 143; 8 novillos gordos Suipacha 185; 12 id. especiales id. 213.50.

SANTAMARINA E HIJOS— 22 novillitos excepcionales Santa Rosa, pesos 180; 7 terneros m. especiales Tandil 115; 33 id. buenos id. 80; 7 id. mamones id. 50.

THOMPSON y Cía.— 54 novillos m. gordos Córdoba, pesos 190.

UNZUE ALZAGA y Cía.— 12 vacas gordas Navarro, pesos 155; 7 vaq. g. y c. gorda id. 125; 200 novillos gordos Mercedes 173; 12 vacas m. especiales 25 de Mayo 220; 7 id. especiales id. 180; 51 toros g. y c. gorda id. 165; 14 novillos id. id. Rauch 162.

VELAZ y Cía. ANGEL— 2 vacas especiales C. de Areco, pesos 203; 3 id. m. gordas id. 175; 5 id. g. y c. gorda id. 135; 4 terneros m. gordos id. 110; 2 id. mamones id. 65.

VENTAS DE CERDOS

BUNGE y BORN Lda.— 20 cerdos especiales F. Madero, pesos 0.63 el kilo.

CROTTO Hnos.— 40 cerdos excepcionales G. Alvear, pesos 0.72 el kilo; 80 id. especiales id. 0.64.

D'HERS y Cía. F.— 30 cerdos especiales Arrecifes, pesos 0.66 el kilo; 32 id. id. 0.60; 20 id. id. 0.63.

MERCADO DE LANARES
(Tablada)

La entrada del día fué de 15.286 animales, habiéndose vendido durante la mañana: 14.598 cabezas adquiridas en la siguiente forma: C. Sansinena 3268, Armour 2210, La Blanca 1661, Wilson 3829, Las Palmas 302, The Anglo 1908 y 2568 para los matarifes locales.

Los precios corrientes del día fueron los siguientes:

Capones para Matadero, de 25 a 27 $; id. para frigorífico, 14.40 a 24.50; ovejas para matadero, 15 a 25.20; borregos para frigorífico, 10.50 a 17; id id matadero, 6.50 a 10; corderos para frigorífico, 9 a 11.

VENTAS DE HOY

SALABERRY Y BERCETCHE— 27 capones pel. frig., 16 de Julio, 25 $; 93 id id id id, 20; 48 ovejas id mest., id 18; 117 capones id frig. id id, 21; 76 ovejas id mest., id id, 18; 25 capones frig. id id, 25; 97 capones id id id, 21.80; 57 ovejas id mat. id id, 19.30, 20 borregos id frig., Cañuelas, 13.50; 20 ovejas id id 24.50; 54 id id id id, 18.60; 142 capones frig. ,Cañuelas, 23.50; 28 ovejas id mat., id, 19.20.

SUCESION B. SANSOT— 31 capones pel. frig., Rolón, 13 $; 90 borregas id id. 15.80.

SANTAMARINA E HIJOS— 44 ovejas mat., Peralta, 24.50 $; 94 id id, id, 21; 133 id id, Riglos, 21; 45 id id, 25.20; 170 capones frig., Solá, 19; 10 carneros mat., id, 15.

LALOR JUAN— 345 capones frig., S. Bernardo, 24.80 pesos; 30 carneros, id, 22.50; 18 capones id, S. Luisa, 19; 172 ovejas mat., id id, 19.30.

OTAEGUI M. Y Cía.— 158 ovejas pel. mat., Rauch, 18 $; 11 corderos frig., id. 11; 219 ovejas mat., Madariaga, 17; 105 capones frig., id id, 20; 68 corderos mest., id, 9.

PATRON COSTAS Y PERO— 130 ovejas pel. mat., Espigas, 22 $; 32 borregos frig., id, 12.20, 19 id id id, 8; 141 capones frig., id, 22; 45 borregos, id, 13.80.

PALACIOS HNOS.— 28 capones frig., Urlburu, 20 $; 50 ovejas mat., id, 15, 22 borregos frig., id, 10.50.

RODRIGUEZ GABINO— 50 capones pel. frig., Rauch, 21.50 $; 84 id id id. 21.20; 68 ovejas, mat., 18.50.

GOÑI I. HIJO— 150 ovejas mat., De la Canal, 22 $; 56 borregos frig., id, 12.80.

HAM PATRICIO— capones frig. id, 21. 217 ovejas mat., Paysandú, 19.50 $; 43

LANUSSE P. Y A.— 180 capones frig., Madariaga, 23.10 $; 100 ovejas mat., B. Jonte, 19.50; 212 borregos id id id, 10; 85 id id id id, 7.50; 140 capones frig., S. Espíritu, 22; 225 id id, Darwin, 14.40; 176 ovejas mat., Chascómús, 20.80; 731 capones frig., Pringles, 22; 456 id id id, 19; 56 ovejas mat., S. Elena, 22.50; 145 borregos frig., id, 13.60.

LANUS F. Y A. E.— 271 borregos pel. frig., Riglos, 16 $; 370 id id, Anchorena, 17; 63 ovejas id mat., Atreneo, 20.50; 146 borregos id frig., id, 15; 19 capones id id, id, 16.80; 26 id id, Machachín, 16.50; 45 borregos id id, 9; 50 id id id, id, 13.

CROTTO HNOS.— 100 capones pel. frig., Alvear, 24.50 $; 81 ovejas, mat. Emma, 22.80; 119 borregos, frig., id, 14.80; 128 ovejas mat., id, 21.50; 16 borregos frig., 13.80; 15 id id mat., id, 8.

DEVOTO, TORRES Y Cía.— 54 borregos frig., Primera Junta, 12 $; 96 id id 11, 9.70; 47 ovejas mat., id, 18.30; 53 capones frig., T. Lauquen, 21; 26 id in id, 17; 60 borregos id id, 13.50.

DE LELLIS Y FAGES HNOS.— 45 capones frig., 12 de Octubre, 24 $; 84 borregos, id, 12.

ETCHEVERRY JOSE HNOS.— 309 capones frig, V. Tuerto, 22 $.

ETCHEVARRIA JUAN S.— 120 ovejas mat., Lavalle, 18.50 $.

FIGUERAS M. Y Cía.— 34 ovejas mat., Olavarría, 21 $; 88 id id id, 20.30; 56 capones frig., id, 19.50; 173 ovejas mat., Laprida, 20.50; 99 capones, frig. id, 22.90.

BARCO LACUVAIN Y ETCHEGARAY— 96 capones frig., S. Bernardo, 24 $; 50 borregos id id id, 12.50; 331 id id id, 8; 153 capones id, Chapalifú, 20; 48 borregos mat., id, 6.50; 185 capones frig., Espigas, 23; 357 borregos id, S. Bernardo, 12.20; 31 ovejas mat., id, 20; 97 borregos id id, 8.50.

COOPERATIVA DE HACENDADOS— 149 capones frig., M. Lauquen, 22 $; 324 borregos, Cocayuva, 16; 55 ovejas mat., id, 21.

CHIMONDEGUI D.— 362 capones frig., Tandil, 27 $.

CALVO NICOLAS A.— 138 capones frig., Stegman, 21.40 $; 24 borregos, id id, 17; 23 ovejas mat. id, 16.50.

CHAPAR JUAN Y Cía.— 54 ovejas mat., Chillar, 21.30 $; 18 capones frig., id, 17.50; 70 borregos pel. id 12; 54 id id id id, 9.

ALCHOURRON HNOS.— 31 capones frig., Sáens, 13 $; 720 ovejas mat., id, 18.30.

ALVAREZ JOSE LUIS— 179 capones frig., Madariaga, 21.50 $; 10 carneros mat., id, 21.

AGUERO MARIANO F. Y Cía.— 39 capones frig., Lonquimay, 19.50 $; 11 ovejas mat., id, 20; 115 borregos frig., id, 14.80.

ARANGEL P. Y Cía.— 219 borregos frig., Thames, 16.30 $.

BAYONA JOSE Y Cía.— 65 borregos pel. frig., Bordenave, 17.30 pesos; 49 capones id id, 13.50.

BAYONA JOSE Y Cía.— 219 borregos frig., Espigas, 16 $.

UNZUE, ALZAGA Y Cía.— 268 capones frig., Mercedes, 18.70 $; 399 id id, Kilómetro 224, 20; 265 id id, Carabelas, 17.50; 21 carneros mat., id, 21; 650 ovejas id, Fatraló, 18.20.

VELAZ ANGEL Y Cía.— 74 ovejas mat., Navarro, 19 $; 25 capones frig. id, 21.

VACCARO
30 AÑOS DE CRÉDITO EN
CAMBIO DE MONEDA
TITULOS Y ACCIONES
LOTERIA NACIONAL
ALTA PUBLICIDAD
AV. DE MAYO 638 - B. Aires

MARITIMAS

MAREA Y VIENTO

Hora	Pies	Pulgadas	Viento
6 a. m.	19	8	N. E.
7 a. m.	20	—	,,
8 a. m.	20	8	,,
9 a. m.	20	8	,,

VAPORES ESPERADOS

Inglés "Calttmess", de San Nicolás, a completar carga.

Inglés "San Melito", de Tampico, con carga.

Japonés "Geattle Marú", de Yokohama.

VAPORES A SALIR

Inglés "Inveric", para Dublín, con carga.

Inglés "Scaldier", para Amberes, con carga.

Inglés "Camerata", para Avonmouth, con carga.

Inglés "King Edward", para Dublín, con carga.

Inglés "Gutherland", para Gibraltar, con carga.

Belga "Belgier", para La Plata, a completar carga.

Ruso "Baltika", para Galveston, con carga.

Americano "Lake Fagundus", para Boston, con carga.

Italinano "Savoia", para Gibraltar, con carga.

Griego "Achilleus", para Alexandría, con carga.

Mañana—

Español "Infanta Isabel de Borbón", para Barcelona, con pasajeros y carga.

Italiano "Tomaso di Savoia", para Génova, con pasajeros y carga.

VAPORES DE LOS RIOS

Llegaron hoy:

"Venus" y "Cabo Corrientes", de Montevideo.

Salen hoy:

"Luna", para el Carmelo y escalas, salió a las 8 a. m.

"Venus" y "Cabo Corrientes, para Montevideo: salen a las 10 p. m.

ENTRADAS Y SALIDAS DE BUQUES DE ULTRAMAR, HABIDAS EN EL PUERTO DE LA CAPITAL DESDE LAS 8 a. m. de AYER HASTA LAS 8 a. m. DE HOY:

Americano "Hickmann", de la rada, en el Dock Sur, con carga.

Inglés "Troutpool", de Gibraltar, a cargar, en el dique 2.

Norteamericano "Lafcomo", de la rada, a descargar, en el dique 1.

Noruego "Vela" para Christianía, con frutos.

Inglés "Andes", para Southampton y escalas, con pasajeros y carga.

Francés "Espagne", para La Plata, a completar su carga.

Inglés "Pentaur", para South Georgia, con frutos.

Barca portuguesa "Portugal", para Leixores, con frutos.

Barca noruega "Plus", para la rada, con frutos.

Francés "Buda", para Nantes, con frutos.

LLEGADAS DE BUQUES DE ULTRAMAR, HABIDAS EN EL DIA DE AYER A LA RADA EXTERIOR DE ESTE PUERTO.

Vapor noruego "Tallar", de 2.393 toneladas, capitán Babsichsen, de Lisboa, 30 de enero, en lastre, a Buggie.

Vapor holandés "Wieringer", de 1.948 toneladas, capitán Zeylemaker, de Gibraltar, 29 de enero, en lastre, a Bell.

Vapor inglés "Edith Cawell", de 2.206 toneladas, capitán Mitchell, de Orán, 26 de enero, en lastre, a Grandval y Cía.

Barca finlandesa "Woodburn", de 1.451 toneladas, capitán Overstron, de Malmó, diciembre 13, en lastre, a la orden.

Vapor español "Manu", de 2.538 toneladas, capitán Arana, de Bilbao, enero 27, en lastre, a Gonzalo Sáenz.

Vapor inglés "Atlantic", de 1.916 toneladas, capitán Bullock, de Gibraltar, enero 31, en lastre, a la orden.

Vapor inglés "Iser Cohn", de 2918 toneladas, capitán Smith, de Cardiff, febrero 2, en lastre, a Chadwick, Weir y Cía.

Pailebote norteamericano "Sally Persis Noyes", de 912 toneladas, capitán Straltorn, de Brunswick, diciembre 30, con madera, a la orden.

Vapor francés "San Melito", de 7.800 toneladas, capitán Edvard..., Tampico, enero 18, con petróleo, a Christophersen Hnos.

Vapor belga "Australier", de 3.659 toneladas, capitán Bloo..., Amberes, enero 22, con carga general, a Poodts.

VAPORES CON CORRESPONDENCIA A SALIR

Mañana, Infanta Isabel de Borbón llevará correspondencia para Canarias, Dinamarca, Suecia, Noruega, Finlandia, Holanda, Gran Bretaña, Bélgica Francia, Suiza, Alemania, Polonia, Checo Eslovaquia, Austria, Hungría, Rumania, Bulgaria, Turquía, Serbia, Grecia, Egipto, Portugal y España, a las 8 a. m. con alcance en el puerto.

Compagne de Navigation Sud-Atlantique
PROXIMAS SALIDAS:
PARA BURDEOS, Vía MONTEVIDEO, SANTOS, RIO DE JANEIRO, BAHIA, LISBOA
"GARONNA" A principios de marzo
"LIGER" Alrededor del 15 de marzo
Para toda clase de informes y pasajes:
L. GRANDVAL & Cía., 433, Reconquista - B. Aires

Chargeurs Réunis
Compañía Francesa de Navegación
OUESSANT Saldrá a fines de febrero
CEYLAN Saldrá a fines de febrero
PARA BURDEOS. — Vía Brasil y Lisboa. Tomando pasajeros para todos los destinos
Fort de Vaux
con cargamento, aproximadamente a fin de mes para Dunkerque, no toma pasajeros
Para informes: P. Talhouarne, Agente General, Cangallo 2...

REMATES

Adolfo Bullrich y Cía.

2800 vacunos Durham en Pergamino—

Haciendas de muy buena clase y estado, procedentes de conocidos establecimientos de la zona, el remate especial de haciendas que realizaremos en Pergamino, en las instalaciones de "La Polola", distantes pocas cuadras de la estación, cedidas galantemente por el señor Mauro Cabrera.

DETALLES

Haciendas de los señores Del Campo y Peralta Ramos:

200 novillos de 3 años, buena clase, muy buen estado invernada.
600 novillos 2 1|2 años, id id, id id.
200 novillos de 2 años, id, id, id, id.
800 novillos 1 1|2 años, buena clase y estado.
50 vacas secas.
50 vaquillonas de 2 años, servidas.

De otras procedencias:
400 novillos de 2 años, muy buena clase y estado.
99 vaquillonas puras por cruza, marca "La Guardia", del señor T. de ...ry, incluso 69 terneros hijos de toros de pedigree.
50 vacas con 50 crías al pie.
30 vaquillonas de 2 años, servidas.
150 vacas y vaquillonas de muy buena clase y estado, para cría.

El remate se efectuará

El sábado 28 de febrero, a las ... de la tarde, con las haciendas a la vista y en lotes apropiados. Trenes: Los concurrentes de esta capital tienen tren de Retiro, F. C. C. A., el día de la venta, a las 7 de la mañana y llegan a Pergamino a las 12.45 p. m. De Rosario sale tren también el día de la venta, a las 9.15 de la mañana y llega a Pergamino a las 12.25 de la tarde. Comisión. 2 o|o al vendedor y 2 o|o al comprador en haciendas generales. Otros informes en nuestra casa, Florida 273, Buenos Aires. — Adolfo Bullrich y Cía.

12.443 v. 27 ...

Cipriano Newton y Cía.

CONSIGNACIONES — REMATES Y COMISIONES

Nuestro próximo remate en Napaleofú, F. C. S.

El domingo 29 de febrero

2960 vacunos 2960

incluso 1690 novillos y 500 vaquillonas

5400 lanares 5400

a la 1 p. m., en nuestras propias instalaciones

DE ACUERDO CON EL SIGUIENTE DETALLE Y EN LOTES

VACUNOS

40 novillos gordos, buen mestizo, 3 y 4 años.
200 novillos 2 y 2 1|2 años, buen mestizo.
500 novillos 1 1|2 años, buen mestizo, muy buen estado.
300 novillos 2 años, buena clase.
230 novillos 1 año.
40 vaquillonas 3 años, preñadas, gran clase.
100 vaquillonas 2 1|2 años, preñadas, gran clase, marca líquida y de una sola procedencia.
200 vaquillonas 1 1|2 años, servidas, gran clase, marca líquida y de una sola procedencia.
200 vaquillonas 1 año, gran clase, marca líquida y de una sola procedencia.
60 vaquillonas 3 años, buena clase, incluso 30 terneros al pie.
50 vacas gordas, especiales.
70 vacas gordas.
200 vacas, incluso 150 terneros.
200 vacas preñadas, buena clase.
80 vacas al corte.

LANAR

1500 capones Lincoln, 2 dientes.
500 capones gordos, buen Lincoln.
1000 ovejas de vientre, muy buena clase.
400 ovejas gordas.
2000 ovejas al corte, 2 señales.

REPRODUCTORES

15 toros Durham, p. p. c., 3 y 4 años.
20 carneros Lincoln.

Nota: La casa cuenta con personal competente y potreros hasta tanto los compradores organicen sus arreos o embarques. Contamos con galpones para embarque el día 3 de marzo. Comisión, 2 o|o a cada parte. El 29 correrá de Tandil a Napaleofú un tren especial, que saldrá a las 9 a. m., para regresar una vez terminado el remate.

Por pedidos de local e informes, a nuestro representante en Balcarce, señor Juan A. Geldan, o a nuestro escritorio en Buenos Aires, Victoria 615, U. T. 4334, Avenida.

CIPRIANO NEWTON y Cía.

v. Febrero 28.

Adolfo Calvete

JUDICIAL, 3 TERRENOS EN BELgrano. — Por disposición del señor juez civil doctor Lagos, juicio Reyssier contra Nuñez, remataré sobre los mismos el domingo 29 de febrero a saber:

A las 4 p. m. lote 23, de la manzana 220, calle Miller entre Nuñez y Manuela Pedraza, 8m.66 de frente al N. E. por 44m.10 de fondo. Tasación $ 5 m. c. Base 2|3 partes $ 3,33 el metro cuadrado.

A las 5 p. m. Dos lotes Nos. 1 y 2 esquina Nahuel Huapi y Valdenegro, miden unidos 17m.32 de frente al N. O. sobre Nahuel Huapi y 17m.32 en el otro frente al S. O. Tasación $ 6 m. c. Base 2|3 partes $ 4 m. c. Exigiré 8 o|o seña y 2 o|o comisión. Otros informes tribunales, secretaría doctor Palleja y en mis escritorios Av. de Mayo 695. — Adolfo Calvete.

12|386 v. febrero 28.

F. Pontiroli

JUDICIAL. — CASA PROVINCIAS Unidas 4352. El terreno tiene una superficie de 194.24 m. c., compuesta de dos habitaciones de material, cocina y w. c. Doble línea de tranvías. Base pesos 4.333.33. El domingo 29 de febrero, a las 2 p. m. en mi escritorio, Cevallos 270, de acuerdo al siguiente

EDICTO JUDICIAL

Por disposición del juzgado a cargo del señor juez de comercio doctor Félix Martín y Herrera, secretaría del doctor García Calvo, en el expediente Antonio Cánepa contra Carlos J. Briozzo (su concurso) se ha designado al martillero D. Florentino Pontiroli, para que proceda en subasta pública a vender la propiedad situada en esta capital, en la calle Provincias Unidas 4352, con la base de pesos 4.333.33 moneda nacional, que corresponde a los dos tercios de su tasación de pesos 6.500, autorizándose al martillero a que perciba del que resulte comprador, el 8 por ciento a cuenta del precio y el 2 por ciento de comisión. Datos al martillero Cevallos 270 o a la secretaría. — M. Grandoli.

12|388 v. febrero 28.

F. Gonzalez Elizalde

San Martín 92. — U. T. 1392 Av.

JUDICIAL EN VILLA LYNCH, PARtido de San Martín, propiedad calle Zárate, edificada en el lote núm. ... manzana 1.o, compuesto su edificio de frente con verjas de hierro, jardín, sala, comedor, baño, cocina, w. c., galerías, etc. Base, 6900 $ o sea las dos terceras partes de la tasación. Venta ordenada por el señor juez doctor Juan Carlos Lagos, secretaría del doctor Beretervide, juicio hipotecario Banco Constructor con Francisco Pozo, el sábado 6 de marzo a las 3 p. m., en mi escritorio San Martín 92. Seña, en efectivo 8 o|o y 2 o|o de comisión, informes en la secretaría indicada o a mi escritorio San Martín 92. — M. Beretervide.

12|424 v. Marz. 6

JUDICIAL EN LOMAS DE ZAMORA, dos lindos terrenos calle José María Pena entre Francisco Portela y Sáenz, miden 17 metros 32 centímetros de frente, por 34 metros 64 centímetros de fondo, lotes 22 y 23 de la manzana núm. 10. Base, 4200 $ o sea las dos terceras partes de la tasación. Venta ordenada por el señor juez doctor Juan Carlos Lagos, secretaría del doctor Beretervide en el juicio que sigue el Banco Constructor Argentino contra doña Rosa ...tri de Ceresimo. El sábado 6 de marzo a las 3 p. m. en mi escritorio San Martín 92. Seña, en efectivo 8 por ciento y 2 por ciento de comisión. Informes a la secretaría indicada o a mi escritorio San Martín 92. —M. Beretervide.

12|425 v|Marz 6

HERNIAS Quebraduras
Reducción inmediata y garantida por antiguas y voluminosas que sean, y a toda edad, mediante el empleo del Reductor DORAT, patentado y garantido; es de interés para todo herniado leer el folleto que remitimos gratis. Dirigirse a DORAT — 577 Esmeralda 577. — Bs. Aires.

OBESIDAD Vientres caídos
No malgaste su dinero comprando fajas confeccionadas, que siempre resultan defectuosas, adopte el modelo LEONARD, que será hecha de medida, para cada caso, y tendrá la seguridad de haber hecho una buena adquisición. Pidan nuestro folleto. Dirigirse a LEONARD, 577 Esmeralda 577, Bs. Aires.

Banco Holandés de la América del Sud
Amsterdam, Río de Janeiro, Sao Paulo, Santos,
Casa Central: Buenos Aires, Bartolomé Mitre esquina 25 de Mayo
Agencia N.o 1: Corrientes 1900.
Capital autorizado . . . . . . Fls. 50.080.000.—
Capital realizado . . . . . . " 25.080.000.—
Fondo de reserva . . . . . . " 4.500.000.—
Operaciones: Giros, Descuentos, Prenda Agraria, Warrants y toda otra operación bancaria.
El Banco paga por depósitos:
En Caja de Ahorros . . . . . . 4 o|o
En cuenta corriente hasta $ 200.000 . . . 1 "
A plazo fijo . . . . . . Convencional

CAMBIOS BANCARIOS DEL DIA — A LA VISTA

BANCOS	Inglaterra	Francia	España	Suiza	Bélgica	Italia	N. America	Brasil
Nación Argentina	70 ¼	13.90	5.53	—	13.15	17.80	100.90	—
Provincia de Buenos Aires	—	—	—	—	—	—	—	—
Londres y Río de la Plata	—	—	—	—	—	—	—	—
Británico de la América del Sur	70 ½	14.10	5.60	—	13.30	17.90	101.10	—
Español del Río de la Plata	70 ½	14.05	5.55	5.85	13.30	18.—	100.60	—
Italia y Río de la Plata	70 ¾	14.20	5.62	6.—	13.70	18.20	101.—	18.900
Londres y Brasil	70 ½	13.70	5.52	5.95	13.50	18.—	101.—	—
Galicia y Buenos Aires	—	—	—	—	—	—	—	19.300
Comercial Italiano	68.—	13.—	5.40	5.65	12.45	17.20	101.70	—
Francés y Río de la Plata	—	—	—	—	—	—	—	19.200
Popular Argentino	—	—	—	—	—	—	—	—
Nuevo Italiano	70.—	13.85	5.45	5.90	13.50	17.90	101.—	—
Francés e Italiano para la A. del Sur	70 ⅜	14.—	5.55	5.95	13.40	18.—	100.90	19.000
National City Bank	—	—	—	—	—	—	—	19.350
Anglo - Sudamericano	70 ¾	14.—	5.56	5.96	13.11	17.72⅜	100.50	—
The First National Bank Boston	70 ½	14.—	5.56	5.96	13.51	17.82¾	100.70	19.400
España y América	65 ⅞	12.50	5.18	5.30	12.60	14.55	101.80	—
Argentino Uruguayo	—	—	—	—	—	—	—	18.500
Comercial del Azul	70 ¼	13.90	5.55	5.95	13.45	18.—	100.70	—
Alemán Transatlántico	—	—	5.55	5.80	—	—	101.60	—
Germánico de la América del Sur	—	—	5.58	5.80	—	—	101.50	—
Holandés de la América del Sur	70 ¼	14.15	5.50	5.80	14.—	18.—	101.50	—
The Yokohama Specie Bank Limited	70 ½	14.—	—	—	—	—	101.—	19.000

Los bancos Germánico de la América del Sur y Alemán Transatlántico giran sobre Alemania a 85 marcos.